京城日報 夕刊 九月十八日(木)

金錢信託 一口百圓以上 期間一ケ年以上 不動産 有價證券 信託

條約の批准確定して 殘るは留保財源の割當問題

五億一千萬圓の財源中 大半は減税に充當

三千五百萬圓を補充計畫に 實際補充は七年度から

【東京電話】ロンドン條約はいよ／＼十月一日の樞府本會議において批准されるに決定したが、今後に殘された重要なる問題はいはゆる五億一千萬圓の留保財源を補充計畫と減税に如何に割當てるかの問題であつて、政府當局としては

一、ロンドン條約と國防欠陷並に之が補充に就ては樞府審査委員會に於て縱令抽象的ではあるにせよ十二分に言質をとられて居り、欠陷補充の實行に當つては海軍側の專門見解に悉く要求を容れざる可からざること

一、減税問題に於ても樞府側の國民負擔輕減を件はざる軍縮はあり得ないとの理由より右の場合と同樣拔差しならぬ言質をとられ、減税の實現は絶對責任であること

以上二つの必須條件のもとに留保財源の割當を行はなければならぬが、海軍側の要求は軍令部案七億圓、海軍省案四億圓ともいはれてをりその要求も莫大なものがあるので大藏省側は對樞府の關係より本問題の方が難關であると見てゐる。即ち先づ財政計畫上の留保財源五億一千萬圓は不景氣による歳入減退のため最少限度一割見當五千萬圓は他の一般歳入と同樣に減少するものと見なければならぬ、從つて補充計畫並に減税に充當さるべき財源は四億六千萬圓となる譯で、大藏省としては年額三千萬圓乃至三千五百萬圓を補充計畫に充當し、殘額を減税財源に振り向けるとの根本原則に依つて今後起るべき海軍側との折衝に當り、しかも明六年度分留保財源は二千萬圓に過ぎず、海軍側においては六年度には補助艦建造、繼續事業の年度割當に繰越された事業もあるので、いはゆる補充計畫は七年度より頭を出すこととし六年度分二千萬圓は全部これを減税財源に充てる意向であると

廣島無電隊來る【師團對抗演習參加】

師團對抗演習に參加して科學戰に重要な役目を演ずる廣島無線電信隊四十五名は十八日午前七時廿八分龍山着七十八聯隊へ向つたが同隊は第廿師團に屬して活躍するはずであるが內地から參加する部隊の最初の乘り込みで演習氣分が漸く濃くなつてきた

樞府が無條件で 條約案可決する迄

政府への要求悉く刎ねられ 形勢非と見て局面を轉換す

さすが老獪な伊東伯

【東京電話】樞府側が最後のドタン場まで宣傳した戰術不能論を假に撤去して、然も僅一回の會合によつて條約の無條件可決を議決してしまつたことは

前例なき醜状

である、何故に樞府は斯くの如き無定見を暴露しなければならなかつたかそもそも初めから樞府にも條約否決の意見は極めて少數であつた、たゞ樞府はその本領を發揮してロハでは通さない、可決するまでも否決に準ずべき痛手を政府に與へねばならぬと考へた。所が政府いじめの種にするため要求した奏答文問題で倉富樞相が思はぬヘマをしてのけた。これがいけなかつた。この不面目を挽回するため樞府側は色々無理をせねばならなかつた、そしてその無理が通るものと信じた。それは明治卅二年以來卅余年間樞府に蟠踞して官僚政府を飜弄し、氣ずい氣まゝにふるまつて來た伊東委員長としては無理ならぬ氣持であつた然るに濱口內閣の腰の据りが案外しつかりしてゐた、捨身に反抗されて初めて時勢の推移に氣づき

樞府の鬼面も

故なくして政府を恐怖せしめ得なくなつてゐる事を察したが時すでに遲かつた、政府に對する要求の一切は拒絶されて、引込みがつかなくなつてゐた、これだけは、とつてきの攻道具と思つた統帥權問題も結局の失敗故に手出しが出來ぬ破目に陷つてゐた、最後の切札として出した戰術不能論も樞府の無能を暴露する以外に効果なく顧問官の辭職なしに之を奉答し得ざるのみならず顧問官中にも不賛成者續出して到底勝算なきことが明となつた、八方塞りとなつた伊東委員長は窮余の一策として妥協の誘ひを政府にかけたが、すつかり樞府の肚を見すかした政府はきつぱり之をはねつけた、流石に機を見るに敏な伊東伯は形勢漸く自已に不利なるを察するや翻然として態度を改め、自分が委員長として、また何等の實質を獲ずして、これまで何事もなかりし如く裝つてあつさりと無條件可決に終いてしまつた。蓋し伊東伯としては生れて初めて經驗した敗戰で心外に堪へないであらうが、敗戰と知り之をかくすためには強度に淡泊に出たのは流石老猾な古狸と見られてゐる

財部海相愈よ 勇退を決意

十一月下旬に實現か

【東京電話】揉みに揉んだロンドン條約も無事可決と決定し政府はいよ／＼補充計畫を急ぐこととなつたが、嘗て兵力量問題に關し當時の軍令部長加藤大將との意見一致を缺ぎ軍部內に重大責任問題を惹起した財部海相は條約が一段落を告げ補充計畫の決定を見た上勇退辭職するものと見られる。即ち海相は歸朝後輿論に鑑み辭意を有してゐたが、自分が全責任として當面の責任者として條約御批准までは到底職を離れ難き事情にあり、又當時海相の辭職は內閣にも重大影響をお上ぼすので今日に至つたもので條約が一段落を機として決意を固くしたらしくその時機は十一月下旬と豫想されてゐる

强硬意見の手前― 希望字句を挿入

樞府僅に面目を把握

【東京電話】樞府側は强硬意見の結末につき愼重の考慮を費してゐるが、結局努力中に「完全な國防計畫と減税計畫が建てば……」御批准しかる可き意味を織り込ませて强硬意見の面目を立てることになるであらう

尚一回開かるゝ 委員會で字句決定

希望條項の實體はどんなものか

政府側は樂觀す

【東京電話】ロンドン條約文は樞府精査委員會にて無條件にて可決されたが報告書の總論中に『補充計畫の完全な樹立を待ち批准あつて然るべきものと議決せり』の字句が挿入されるやうなことになりはせぬかと伊東委員長の態度を危惧してゐるものがある、尤も樞密委員につき質すところによればいづれもこの總論には反對してゐるが老猾な伊東伯は右の如き總論を附することになるやも知れず、斯くては補充計畫、減税計畫の樹立まで御批准は停止さるゝこととなり政府としては容易にこれに賛成し得ぬことゝなると言つてゐる、政府でも無條件可決の決定を聞き一先づ、安心の態であるがなほ右の字句の實體が假にも斯る條件を含む以上斷じて之を承認すると能はずとしてゐるが然し今一回開かれる最後の委員會にて伊東委員長の起草する字句が明かにされ、若しそれに政府側の不穩當となす字句がある以上、修正意見生ずべく、すでに伊東委員長の內意の見すかされて居る以上、結局原案支持者の意のまゝになる外なきものと見られる

報告書の作成に着手

二上翰長けさ關係方面訪問

【東京電話】伊東委員長と共に條約審査を一任された二上書記官長は十七日委員會散會後伊東伯を訪問し、大體打合せの上十八日午前八時三十分倉富議長を訪問報告書の大綱を說明して意見を聽取し、種々協議し十時辭去、直に樞府事務所に入り報告書作成に掛つた

く豫定する筈で、すでに十七日谷口軍令部長と會見この點に關し懇談を遂げるところあつた

田中大使露國大使訪問

鮮銀浦鹽支店問題で交涉

目下歸朝中の田中駐露大使は十八日午前十一時半ロシア大使トラヤノフスキー氏と外務省で會見鮮銀浦鹽支店問題に關し談判するところあつた

外國語を廢し日支兩語使用

電信會議決定

【南京十七日發電】日支電信會議は外國語を廢し一切日、支兩用語を用ふるに双方代表間の申合せがあつた

條約の審議に政府は 最初から超然

之で豫算編成さへ濟めば 政策宣傳に努める

濱口首相喜んで語る

【東京電話】政變來さへ傳へられたロンドン條約が最後のどたん場において假然無條件可決に決したその夜の濱口首相は、あの謹嚴な顔を極めて滿足げにゆるめて語る

條約については最初から超然として臨んで居た、世間では樞府に挑戰とか戰爭とかの言葉を使ふので、樞府政府が正面衝突をなす樣に考へるものもあつたがこれはよくない。又豫算編成に就いても閣議で激論したとか辯合ひをしたとか要求を刎ねつけたとか如何にも閣僚が喧嘩腰でをる樣であるが、私の知る範圍ではそういふことはなく、たゞ希望を述べ合ふ程度で結局無い袖は振れぬ、之について大藏君が何かいつてゐる樣だが互ひに意見を述べることはよいことだ、之で豫算編成が濟んだら大いに政策宣傳に努める積りである

本會議終了まで 政府は警戒する

其間の策謀を怖れて

【東京電話】十七日の樞府委員會終了を待つた濱口首相、川崎法制局長官、鈴木翰長等は委員會の態度につき協議を重ねたが樞府の態度に幾多の疑點あり、殊に本會議を十月一日に開くが如きはこの間時日が永びき、この間において或は陰謀を企てるやもはかられず、かつ無條件可決といふ宣傳の下に政府及政府系の顧問官を安心せしめ、一擧に非合法的手段により當初の目的を達せんとする模樣あるので、政府は今回のよに安心せず本會議までは嚴重に警戒し對策を講ずることとなつた

圖們東部 訓戎まで開通

十月一日から

十月一日より圖們東部線新開山、訓戎間三十九キロ八百メートルが開通することになつた。これにて同線は訓戎灘頭間五十三キロを殘すのみとなる譯である、新設驛名左の如し

新開山（既設）新乾、承良、農圃、陽源、下面、訓戎

失望した政友會

本會議に一縷の望

【東京電話】政友會は樞府で條約否決せ、財政問題等から見て政府の致命傷を痛信し、政變來を豫想して居たが無條件可決に呆然とし、しかしなほ十月一日の樞府本會議に望みをかけて居る

補充計畫遂行に 軍事參議官動く

樞府飽氣なく屈伏し 當初の計畫危しとて

【東京電話】樞府精査委員會においてロンドン條約を無條件で可決せりとのことに軍事參議官方面では多大の疑問を抱き、右が實なりとせば軍事參議官會を開きあれ程の大騒動を起して作成せる奏答文は全く反古となり、補充計畫の運命も危殆に陷る恐れがある。よつてこの結果を未然に防ぐため軍事參議官は直ちに活動を開始し、殊に最强硬意見を有する加藤大將は東郷元帥に對し再び軍事參議院招集等努力を乞ひ、もつて補充計畫を完全に遂行すべき對策を講ずべ

國民の軍事費負擔 初めて救はる

倫敦條約も峠を越し 先づホッとした大藏省

【東京電話】大藏當局は財政上の立場から樞府委員會の經過を注視して居たが、遂に條約は無條件承認に決したゝめ明年度豫算編成上非常な難關と見られて居た建艦補充計畫その他軍事費削減も大藏省の意向を强調し得る樣になつたものと樂觀して居る。即ち大藏省は明年度豫算に陸海軍を通じ約六千萬圓節約を認め、更に補充財源は減税第一主義で進み補充計畫は最少限度に止めんと企圖して居たところ、樞府委員會が條約を無條件で認めた事により明治以來六十年間軍事費のため重い負擔を背つた我財政も、これを機會に軍部を抑へ政府の意志を强行し得られる事になると注目されて居る

單なる事務打合せで 特別の要務なし

兩殿下とも御揃ひ 至極御元氣に拜さる

【篠田李王職次官談】

事務上の要務を帶びて目下上京中の篠田李王職次官は李王家に訪へば左の如く語る

要務といつても單なる事務上の打合せで大した要件はない、殿下が東京に居られるので時々出て來ます漁場拂下げ問題も一時は大變喧しく新聞雜誌等も李王家に好意を以つて書いてゐたがその後どうしたことかこの頃はすつかり閑却して了つたやうだ、殿下の御日常といつても取り立てゝ話すやうなこともないが大變御元氣で毎日軍務に御精勵しておいでになられ、妃殿下など御健康も大變良く時折御買物など御出かけになられます。別に私は來月朝鮮で陸軍の對抗演習があり殿下が御二方おいでになるから月末までには歸りたいと思つてゐる

初代開城府尹は 朝鮮人官吏起用

同地開發の努力と 人口の割合其他の理由から

來る十月一日から府制を實施される新開城府は朝鮮人口約四萬五千人に比し內地人は僅に千五百人で從來より實勢力に於て內地人は到底朝鮮人の足元にも追つかれない狀態にあり今日同地の隆盛を招いて府制施行まで漕ぎつけたのは專ら朝鮮人獨自の力に負ふところが多いと看なされてゐるが府制が實施された曉に於てはますます朝鮮人の力が伸張されること明かなので、總督府では新開城府の土地柄に鑑み府制運用の上にも、また將來の發展にも圓滑を期したいといふ見地から、開城府尹は朝鮮人を起用任命すべしとの意見がかねてから有力に唱へられてゐたが、總督府首腦部においても大體これに決定した模樣で、恐らく近く任命の運びになつてゐる初代開城府尹に實現され、朝鮮最初の朝鮮人官吏の地方自治行政に明るい練達堪能の士が選ばれ朝鮮人府尹が任命されるのではないかと見られる

豫約新聞通話規則改正

豫約新聞通話規則中今回左の如く改正を見、九月十九日附總督府令第八十一號を以て公布されるが、十月一日より施行となる

第一條の二 朝鮮總督府遞信局長（以下單に遞信局長と稱す）に於て特に必要と認むるときは新聞紙に掲載すべき事項の通信を目的とする至急通信にして一定の期間通話時刻を豫定し得るものに付新聞社又は新聞通信社の申請に依り短期豫約通話の取扱を爲すことある 前項の規定により短期豫約通話の取扱をなすべき通話區域、豫約期間申請を受くべき電話取扱局所、認可條件等は別に之を告示す

第二條中『朝鮮總督府遞信局長（以下單に遞信局長と稱す）』を『遞信局長』に改む第九條第二項を左の如く改む

一通話時の豫約通話料は電話規則第六十五條第四項の規定による一通話時通話料の五分の四の三百六十倍とす

附 則

本令は昭和五年十月一日よりこれを施行す

中等校規程改正に 齋藤總督の訓令

十八日附府訓令 四十三號を以つて發表

十七日附府令を以て鮮內中等學校規程が改正されたことは昨報の如くであるが、右につき齋藤總督は十八日附總督府訓令四十三號を以て左の訓令を發した

今般朝鮮總督府令第七十二號乃至第七十八號を以て師範學校規程、中學校規程、高等女學校規程、女子高等普通學校規程中夫々改正を加へたり

凡そ中等學校における教育の本旨を貫徹せしめんとするには生徒をして常に自ら進んで學び好んで習ふの氣風を馴致し、一意專心所定の課程を履修せしめざるべからず、然るに從來の例に徵するに學期及學年の試驗を實施するが爲動もすれば生徒をして一に試驗の爲に勉强せしむるが如き弊少しとせず、今次この改正を行ひ自今課程の修了若は卒業を認むるには平素の學業成績を考査してこれを定め、一時的試驗により、自發自習の氣風を養成せしめんとするもの專ら時弊を救治し以て教育の伸暢を圖らんとするに他ならず、教育當事者宜しく本改正の旨趣を體し其の職責を完うせんことを期すべし

分掌郵便局 局長會議

明日で終了

遞信局で開催中の全鮮分掌局長會議は十六日から同局會議室で開催引續き各局提出事項及諮問事項を協議したが、十八日は午前九時から各局長と各課事務打合せをなし明十九日を以て終了することゝなつた

殖産局養蠶係引越し

殖産局農務課は從來總督府四階のせまい部屋に農務係、農政係、農産第一係、農産第二係、養蠶係、蠶産係と六つの係が同居して不便を感じてゐたがこの中養蠶係が五階の一部を貰へる事となり、この二十日の土曜に引越す事となつた

聯盟總會決議

歐洲聯盟審議に 他國の參加許容

【ゼネバ十七日發電】聯盟總會は十七日滿場一致を以て歐洲聯盟案委員會に歐洲以外の國及非聯盟國の參加を許すべしと決議した

粤漢鐵道建設 具體的交涉

英支間に商議

【北平十六日發電】英國が義和團賠償金を支那の鐵道敷設に教育資金へ使用すべくランプソン公使と王正廷氏間に商議進行中であるが、これは豫てからの懸案なる粤漢鐵道を完成するためこれが建設に關する具體交涉にはいつたものと解せらる。同鐵道は南方支那の大縱貫線で、完成の曉は南支における英國の經濟的根據を益々固めるものとして注目されてゐる

人

◇熊谷綾氏（大田鐵道病院長）十八日朝入城鐵道病院へ
◇平井三男氏（金剛山電鐵々道課長）▲岩本次郎氏（東京農大教授）▲井上多助氏（日本水産重役）（一行十名）十七日夜入城天眞樓へ
◇篠田治策氏（李王職次官）十九日發東上卅日歸城の豫定
◇寺垣猪三郎氏 佛國軍艦ワルデック、ルッソー號見送のため十八日朝仁川へ出張、同日歸城
◇原田大六氏（新任全北內務部長）十九日午後十時三十分京城驛發赴任に就任

航空往來（十八日朝）

上り ▲藤野守次氏（東京へ）▲小松角太郎氏（同上）▲國井九藏氏（同上）▲市江敏氏（福岡へ）▲倉田保氏（福山へ）
下り ▲金森來氏（平壤へ）▲高澤源三郎氏（大連へ）

會

京城圖書館研究會では來る九月二十日（土曜）午後一時より長谷川町京城圖書館に於て九月例會を開催することになつた、當日例會の席上で京城帝國大學圖書館司書官村定吉氏の『司書は何處へ行く』と、總督府圖書館司書崎末平氏の『前田松雲公の圖書蒐集に就て』等その他の講話がある筈

▲實修學校生製作品展覽會 京城於義洞公立工業實修學校では九月二十八日（日曜）同校生徒の製作品展覽會及即賣會を同校內において開催する因みに同校生徒の實習品で組立の堅牢なると價格の低廉なるに於て毎回一般の好評を博してゐる

團體

▲同德女子普通校生 京城私立同德女子普通學校三年生六十二名は同校職員引率の下に九月廿日午後十一時京城出發、上廿二日午後八時五十分歸城の豫定
▲東部婦人團體一行 六十名は明十九日（金曜）隊條館長李嚴雄氏案內の下に京城觀光局郵便局朝鮮銀行、京城府廳等その他の方面を見學することになつた

神宮參拜（十七日）

總數六三一人▲內譯 內地人四九六人▲朝鮮人九二人▲支那人六▲歐米人一五人▲團體 京城修養團五六人▲宮城縣青年團二〇人▲岡山縣立女子師範學校八九人▲前年度總數一四八一人

あすの天氣（19）

晴一時曇

高氣壓は支那北部から朝鮮に擴がり本邦方面も氣壓がやゝ高い、國境の一部は曇りその他は天氣よく一般に穩穩である明日も天氣よく朝は冷える

新報 十八日正午 [illegible] 十七 最高 [illegible] 最低 [illegible]

仁川干滿時（十九日）
滿潮 午前一時五十四分 午後二時十五分
干潮 午前八時四十五分 午後八時五十五分

剌青傀儡話 本日休載

十七日火災の際は早速御馳付御盡力を忝ふし御陰を以つて店舖及工場の延焼を免れ候段奉深謝候實は一々拜趨御禮申上ぐべき筈の處混雜中乍略儀紙上御禮申上候 尚從來通り異狀なく營業致居候間宜敷御引立の程奉懇願候
京城府元町三丁目三 內外製菓 卸問屋 眞木商店 電話龍山八二一番 振替京城六三三七番

十七日火災の際は早速御見舞を忝ふし奉深謝候混雜中御名御伺洩れ有之哉も難計不取敢以紙上御禮申上候
京城府元町二丁目 株式會社 十八銀行龍山支店 電話龍山一八番

謝近火御見舞 元町二丁目三 駒田德三郎

謝近火御見舞 龍山元町二丁目二七番地 藥品類・賣藥・醫療器械・化粧品・小間物・文具類 チトセ藥房 鶴崎ツル

時代は國產品を要求す 世界的權威 專賣特許 トバタ發動機
農林省 海軍省 鐵道省 御指定
製造元 福岡縣戶畑市 戶畑鑄物株式會社
農工用發動機 二馬力 三馬力 四馬力 七馬力 十馬力
船用發動機 三、五馬力 五馬力 八馬力 十馬力 十二馬力 十五馬力
在庫品豊富・生命絶體永久
合資會社 弘中商會 釜山府榮町一丁目 釜山營業所 電話長九三九・一九〇二番
朝鮮代理店 大邱營業所 大邱府村上町（電話七七二番） 京城營業所 京城府漢江通三ノ三番地（電話龍山三五番）
【申込次第型錄進呈】

◎外務社員招聘
一、資格 三十歲以上中學程度の學歷ある者
一、任地 木浦、群山、光州、馬山、鎮海、大邱、平壤、新義州、鎮南浦、元山、咸興、城津、羅南、清津、方面駐在
右希望者は自筆履歷書持參又は郵送ありたし
京城府黄金町一丁目 大平生命保險會社京城支部

味覺の秋（季節料理）（出前迅速）
一天ぷら 一萩めし 一鯛茶漬 一麥とろ
本町二 本ビル食堂 電本二三〇四

池內骨董店 書畫骨董大競賣
日時 九月十九、二十日ノ兩日下見 廿一日午前十時ヨリ夜十時マデ 成行競賣
南山町二丁目 株式會社 京城美術俱樂部 電本一三六〇番

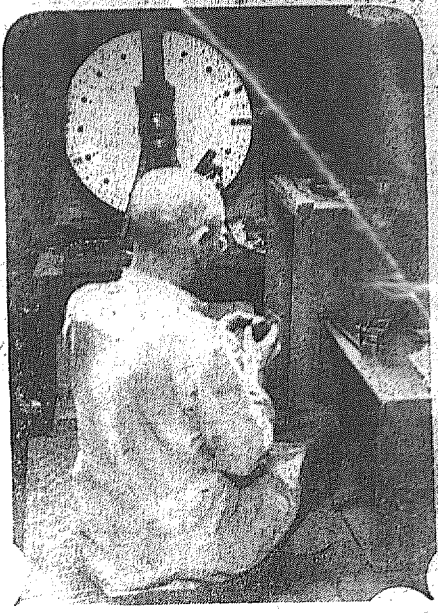

義擧の主藤井慶太郎氏（寫眞は顔を向けると後ろ向きになつて）

一千圓を投出した寄附の主判る
名を秘してゐた 黄金町の藤井氏

水害義捐金の一部に個人としては最高を示してゐる一千圓を、しかも無名で寄附を申し込み、姓名を秘して立去つた近頃稀れにみる篤志な人があつたことは本紙昨夕刊で報道した通りであるがその後記者が探査の結果この美しい無名の篤志家が漸く判明した

いつかな明さぬ 詰襟服の老人 「聞いて下さるな」と 陋屋の主人公の謙遜

黄金町三丁目一〇七番――（省略）町交番を前に折れ突き當つて左に曲つた所）機械綿製造業藤井慶太郎氏（六〇）こそその篤志の人である。周圍は朝鮮家屋につゝまれ、この家はまづ陋屋といつた構へ。記者が訪ひ案内を請ふと内からは同氏の夫人らしき婦人が出て來て「何か御用ですか」といふ。記者は例の話をすると「それは何かの間違ひでせう。手前みたやうな貧しい暮しをしてどうして一千圓も寄附することが出來ませう。ほんとに全然知らぬとです。」とて平然と答へる。「でも……」と記者が追究すると夫人の顔は漸次變りはじめ「では主人を呼びませう。私にはさつぱりわからぬことですから」とて奥に入つた。五分間位の後、非常に小柄で黒くよごれた詰襟服をまとひ、手は眞黒にそまつた老翁の顔があらはれた「私が藤井です、あれは無名で寄附を申込んだのですから今名前が新聞上に出るとテレクさく困ります。どうぞ、それだけはおかんべんを……、實は水害義捐金の募集が發表された當時、直ぐにこれに應じなくてはならぬのですが、ある事情のために今日までのびたのはまことにすまぬと思つてゐます。動機と申しましてもこれといふ事はございませんが朝鮮人同胞が災害に遭はれた折、我々内地人がこれに援助をあたへることは内鮮融和の上に非常に必要なことゝ考へて居ました。私は、この私の如き行爲によつて幾分でもためになればほんとに喜びだと思ひまして……なアにお話する程のことはありません。現在私の家族はこの妻（つね子さん）と二人限りです、生きて居ればもう廿ヶになる息子が先年病死して以來といふものは二人限りです。寫眞はすつて……それだけは御許し下さい……」この謙遜な氏の態度には記者も泣かされた

氏の略歴

氏は新潟縣新潟市で生まれた同氏は若き頃東京に上り、印刷機械製造法を學び、併合後間もなく京城に渡り京城の人となり爾來十數年間多年研究の結果なる特許を得て現在に至るのが同氏の略歴、なほ聽く所によれば往年京城府が消防自動車を購入した折、これも無名で一萬圓を寄附した由である

感謝に堪へぬ 關水府尹談

まことに奇特な事と喜んでゐる。何しろ無名氏といふことなので會つてお禮をいふことも出來ず、府にも知らして來ないので誰かわからずにゐたがその志は感謝に堪へないこれで、京城府扱ひの義捐金も約一萬圓となり、當初の豫定を超過して非常な好成績なのもこれらの人々の熱誠があつたからで、最も寒迫るこの頃、不幸に泣く罹災民もこの暖かい同情に泣くであらう

水害義捐金 來る廿日で締切

朝鮮社會事業協會で募集中であつた水害義捐金はいよいよ來る二十日を以て締切られることゝなつたが、その成績は最初の豫想額に達せず十三萬圓程度と見られてゐる。締切り後廿五日頃に被害各道に分配される筈であるが、最も被害の大きかつた江原道四萬圓他道は二萬圓から三萬圓程度であらうと

罹病者は就業停止 本町署管内が最も多い

京畿道衛生課が過般市内各警察署に命じ各管内の娼妓、妓生、カフエー女給、飲食店料理屋等の雇女に對する健康診斷を行つた結果本町署の三十二名を筆頭に總百名につき採血、梅毒の有無に關し檢鏡の結果を通達したが、中最も多きは本町署管内の十一名が最も多く更にこれを細別すれば娼妓一名、妓生六名、何といふても飲食店雇女に罹病者多くカフエー女給にも二名の陽性の者がありこれ等罹病者に對しては各署より各營業主および本人に對し就業禁止を申し渡す筈である。なほ各署別採血の結果檢鏡陽性の數は左の如くである▲本町署十一名▲鍾路署六名▲龍山署六名▲西大門署五名▲東大門署四名▲永登浦署一名▲水原署一名

無情な夫だが離婚は不承知 離婚屆けは噓だと 存續の訴へを提起

全羅北道益山郡礪山面禮岩里申貞順（二三）は大正十一年五月府内黒三洞一四七の張致七（二七）と結婚したが其後夫は從來の横暴に女をひどくいじめとほし四年五月女をとうとう實家に歸してしまつた、男として夫だけしか知らない女はなぐられても蹴られても夫に貞操をつくし暮せはゝまゝに實家に歸つてゐたが偶々本年一月十六日夫が自分の父申致宗の捺印を僞捺して一面識もない張月紘といふ人を證人に離婚屆を京城府廳に提出してゐることを知つた女は捨てられて行かうとする男が益々戀しくなり『自分は離婚を承諾しないばかりか父もこれに同意したことはない、夫の行爲は無効です』と離婚屆を僞造してまで別れやうとする夫に女は十八日京城地方法院に夫婦關係存續確認の訴へを提起した。

早廻り機の横斷中止

【ニユーヨーク十六日發電】十五日間で世界早廻り飛行の新記錄を作るべくロスアンゼルスから去八月六日ニユーヨークに飛來したホリウツドの飛行家レツドランドグレン氏及操縱士ロジヤー・ウイリアムス氏は近くメイン州オールドオチヤードから一氣に大西洋を横斷し獨逸ベルリンに向ふべく手配中であつたが本日突然横斷飛行を中止した

盜犯防止令に觸れる三件 三つとも窃盜犯 鍾路、東大門署から送局

盜犯防止令が施行せられて十八日、強盜窃盜の侵入を防がんとし或は賊と闘つて斬りつけた等いはゆる被害者にとつての適用は泥棒自身において警戒してゐる故かまだ起らぬが犯人自身がこの盜犯防止令に觸れてきつい最低懲役三ヶ年以上といふ刑の適用を受けるべき窃盜犯が三件に上つた

◇

その一つは十二日午前三時頃鍾路署入江部長の手に逮捕せられた常習窃盜犯人府内三清洞一二番地勞働者李六萬（二一）で犯人は十二日午前三時頃府内松峴洞四八の一閔思德（假名）方の横方裏土塀を乘り越え侵入六十余圓のインバネスを窃取逃走せんとしてゐる處を前記入江部長に格鬪の末逮捕せられるに至つたのであるが同署で余罪取調べると同じ手口で十數回常習的に犯行を續けてゐたもので盜犯防止令第二條第一號乃至第四號の適用を受くるものとして

◇

その二は忠信洞一八番地鄭在根（二〇）および同人の弟鄭興吉（一七）に關する窃盜および窃盜教唆事件で鄭在根は家計頗る貧困な處から父興吉の命を受け前後十數回にわたり窃盜を働き府内各署の御厄介になり年少の故を以て訓放の上釋放されてゐたところ十一日父も亦『食ふものがないから金でも取つて來い』といふて外へ突き出すので翌十二日午前二時頃以前にも侵入したことのある苑南洞二四六番地辻止循方へ到り裏硝子戸の錠前を破壞して侵入十五圓十錢入りの手提金庫を窃取逃走せんとする處を家人に發見取押へられたものでこれ又前同樣窃盜常習犯人として盜犯防止令第二條の適用を受くるものとして東大門署から送局

◇

最後は府内青葉町三丁目鄭仁鍚（二〇）府外崇仁面敦岩里三一八番地勞働者金景哉（一七）金浦郡陽東面鹽倉里金百斤（二〇）の三名にかゝる窃盜事件で彼等は三人共謀の上社稷洞松峴洞方面一帶を一人が見張り一人が長柄のトビ樣のものを以て留守宅をねらひ引つかけて取り去りその一人が盜品を荷作りするといふつまり釣りと稱する窃盜を常習的に働いてゐたものでこれ又二人以上共同して云々の條項および窃盜を常習とするもの云々二條項に觸れ近く各署より檢事局へ送致の上盜犯防止令の適用によつて裁斷せられる譯である

殖產商會の理事らを釋放 書類だけ檢事局へ 犯跡がないので

府内黄金町三丁目殖產商會代表理事關內秀他二名は本町署で取調べ中の處十八日身柄釋放され書類のみ檢事局に送られた、事件は昨年來同代理事清水愛助が組合金約二萬圓を横領逃走した後同組合員が引續いて今日まで發覺してゐるが加入者一千八百名、三萬餘圓の加入金の跡形もなくなり、組合員百數十名が組合に返金を迫り騷いでゐるので、本町署の檢擧を見た譯であるしかし取調べの結果、詐欺の嫌疑濃厚なる疑點は清水の穴埋めに腐心してゐた關係なので本町署は暫く整理の成行を注視し新規加入を停止することゝなつた

野間清治著 處世の道
理窟ではありません。單なる例話でもありません。著者が血涙體驗より得たる世渡り成功の秘訣で一々成程と胸に應へ、直ぐ役立つ活きた國民讀本、定價廿錢

縣人を騙る

朴致容（二五） 崔正烈（二七） 長崎縣人有江淸文（三五）は府内水標町の知人の家に寄寓中知人の印鑑を盜用し長崎縣人會の受取書を僞造して縣人から六百圓を詐取し逃走したが行方嚴探中

府扱の義捐金 九千五百餘圓

水害義捐金京城府扱は九月十八日現在、黄金町三丁目無名氏より義捐一千圓を以て累計は九千五百三十九圓八十二錢に達した

逃げた五名も近く檢擧されん 既に七名を擧ぐ リリーの紳士賭博

明治町所在カフエーリリーにおける紳士賭博は現場から五名を檢擧し十八日は二名合計七名を檢擧したしかして逃走中の五名はすでに姓名も判つてゐるから近く逮捕される見込みである、一味は

黄金町二の一二七カフエーリリー 河野正二（四四）
黄金町五の一九四 無職 渡邊卯吉（三三）
初音町五三金物商 佐藤宗男（四三）
櫻井町一の一九 無職 小畑友二郎（四四）
若草町五〇 無職 井手秀藏（四四）
明治町二の四九飲食店 帶金久太郎（五九）
黄金町六の七四 中川末吉（三九）

とて常にカフエーリリーで賭してゐたものらしく十八日午後五時過ぎから車座になつて花札使用の六百業及カブ賭博開張中をかねて目星をつけてゐた本町署員に踏込まれたものである、その際押收した物品は花札二組現金三十圓二十錢夏マント、帽子、履物六足に達してゐる

三千圓を詐取 犯人二名擧げらる

本町署司法係は某方面から三十歳位の朝鮮人を二名引致し嚴重取調べ中である、右は清進洞居住金萬德（假名）（二七）ほか一名で、京城の富豪某氏を欺いて京城驛に近き原道横城で三千圓を詐取したものゝ如く取調べにつれて意外な犯罪が摘發される模樣である

十名は起訴され 廿七名は不起訴決定 後繼共產黨の審理終る

小ブル、インテリゲンチヤに從來組織の基礎を置いてゐた從來の共產黨とは全く趣を異にして純然たる農民と勞働大衆プロレタリアの下に共產黨の新組織をなさんとして重大視されるに至つた共產黨新組織陰謀事件は目下金鮮の陰謀によつて檢擧中であるがその第一次檢擧として主要鍾路署より八月治安維持法違反として送局されるに至つた金台龍ほか三十二名は京城地方法院檢事局森浦檢事の下に取調べ中のところ十八日午後一時四十分迄に金台龍外九名が治安維持法違反として起訴と決定し殘る二十七名はいづれも不起訴となり即日身柄釋放された、なほ起訴されたものは左の十名である
▲金台龍（二六）崔東基（二七）李鍾範（二四）黄永麟（二九）李廷雨（二三）朴斗彦（二一）鄭在雨（二〇）尹學植（二六）

列車を停める

十七日午後五時半頃馬山線洛東江、三浪津間を第二百十列車が進行中線路内に朝鮮人男一名が座つてゐるのを見急停車の上取調べたところ狂人であつて三浪津に連行警官に引渡した

面事務所全燒す

【大邱特電】十八日午前零時慶北清道郡梧南面事務所から出火同事務所を全燒し午前一時鎭火、原因は漏電らしく帳簿の一部を除き帳簿全部を燒失した。道地方課から調査のため村橋が急行したが、面事務所全燒は慶北では稅金徵集期を目前に帳簿の燒失は事務上一大困難を感じてゐる

大入りの圖書館

燈火親しむべし 時代色を反映して 地味になつて來た 文學物よりは科學もの

秋！燈火親しむべき讀書シーズンが訪れた。府内南大門通り總督府圖書館をはじめ府、鐵道兩圖書館もシーズンに備へて準備に忙しい。東京上野、日比谷、大阪、京都の各圖書館に次いで閲覽者數二十五萬を突破するといふ總督府圖書館では惱みぬいて居た學生の圖書館獨占問題を解決するため大英斷をもつて十八日から一般閲覽室を成人席と生徒席に區劃し、成人席には一般府民に大學、專門學生、學生席には中、小學生、未定年者を收容することゝし、同館は圖書館の本來の使命に立ち歸つて研究を本位に公民教育と成人教育に力を注ぐことゝなり惠まれない從來階級に讀書思想を普及することゝなつた。最近讀書界に現れた傾向はいちぢるしい

傾向 は一時全盛を極めた文學物に對抗して科學ものが非常な勢ひで擡頭し、續いて產業に關する研究書籍が盛んに貸出され、こゝにも不景氣の影響が氣のない文學物より實際問題に即するものを喜ぶ時代色を反映して居る。同圖書館の十七日の閲覽者は六百四十七名にすぎないが十月に入れば千名を超ゆる豫定で、統計に現れた讀書階級は學生を筆頭に官公吏、實業、軍人、近來珍しく勞働者が姿を見せる樣になつた、なさけないのは

婦人 の閲覽者で一日多くて二、三名に過ぎず、四十八名をいふ

圖書館の勉強ぶり

收容する婦人閲覽室は空屋のやうな淋しさで、荻山圖書館長も如何したものかと思案中で近く適切の運動にあるといふ

全集ものの廢れる 商店の今頃

一方府内の書店の店頭を我がもの顏に埋めて居た全集物は、次第にあかれ、昔日の出脚は切りぬけ貸に十錢文庫の出現を見たてゐる。やがて失敗に終るだらうと見られてゐる。全集ものから優良な單行本にといふのがこの秋のけい向雜誌の賣行きには變動はないといふ

六大學リーグ メムバー決定

【東京電話】六大學リーグでは十五日午後神宮外苑、同リーグ事務所に秋季リーグ戰出場各學選手メムバー交換會を開催し左の如く決定發表された

◇早大チーム
投手 多勢、山田、小川、清水
捕手 伊達、宮崎、淺井、三浦
一壘 西村、森、封井
二壘 三原、島田
三壘 佐伯、熊木
遊撃 小林、富永
外野 佐藤、今井、矢島、弘瀬
杉田屋、岡見、熊谷、伊東、高木、山口

◇慶應チーム
投手 宮武、島本、猿越、森田
捕手 上野、温井、三宅
一壘 岡田、小川、伊藤、川瀬
二壘 山下、楠石
三壘 三谷、本郷
遊撃 水原、堀川
外野 牧野、村尾
水谷、渡邊、高橋、西田
外野 楠見、眞上、堀、井川、

◇明大チーム
投手 中津川、中村、鬼塚、赤木、八十川、戸來
捕手 井の川、針持
一壘 野尾、松本、鈴木
二壘 吉相
三壘 角田、三浦（芳）三浦（清）
遊撃 田部、眞野、久保田
外野 櫻井、松井、木原、加藤
河野

◇法政チーム
投手 若林、吉田、鈴木（茂）鈴木（榮）田村、中田、西垣
捕手 松井、倉田、田坂
一壘 矢野、圓城寺
二壘 大瀧、坂根
三壘 久瀬、西木
遊撃 狩田、金丸
外野 長澤、島、武田、藤井、大澤、野口、三宅、成田

◇立教チーム
投手 網岡、辻、菊谷、生田（守）山崎、石澤（北海中）
捕手 山本、小笠原、石渦
一壘 山城、関友
二壘 服部、大内、澤本
三壘 馬場、內田、松本
遊撃 關口、畑中
外野 三浦、中島、岸田、菊地
佐藤、時岡

◇東大チーム
投手 木越、高橋、笠間
捕手 小林、太田
一壘 島浦
二壘 小宮、中畑
三壘 時澤、池田（水戸高校）
遊撃 中島、油井
外野 野本、田村、関岡、田中
內田、淺原、竹内

擴張一周年の丁子屋
いよいよ廿一日より 謝恩大賣出し

昨昭和四年九月二十一日は、多年洋服、洋裝專門店として御ひいき願を蒙つて居りました丁子屋が新館落成と共に一躍百貨店として大擴張いたしました記念日であります。其の當日は勿論落成記念賣出し中は實に京城未曾有の大盛況を呈しました事は偏へに大方御得意樣御寵眷の賜で御座います。爾來本日に至るまで「丁子屋」として多大の御引立を蒙りましたことは誠に感佩の念に堪へない次第であります。

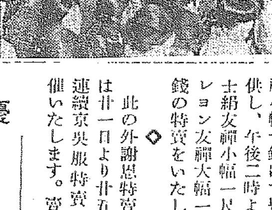

就いては來る二十一日より二十五日まで御禮を兼ね擴張一周年記念のため謝恩大賣出しを開催致し聊か平素の御眷顧に添ひ併せて今秋勞頭の百貨廉賣を敢行することゝいたしました。

謝恩特賣場

今回の謝恩大賣出しはあらゆる冬物の廉賣をいたしますが特に本場銘仙京呉服、モスリン、足袋等の特賣場を設置いたしまして、最も御徳向の大特價で提供いたします外に、御買上一反毎に謝恩券を贈呈して今回賣出しの意義を徹底し同時に大方御客樣の御滿足を計りたいと思ひます「謝恩特賣場」は今回賣出しの中心で弊店が最善を盡してのサービス場であります

◇

謝恩特賣場で提供いたします概目を申上げますと場所は新館の二階（目下增築略完成せる新館）で御座います。

賣出し特賣品の內、時間提供申上ぐるものとしては廿一、廿二、廿三日の午前十時より新着本場銘仙一反金三圓八十錢毎日五百反宛提供いたします。一反御買上げ毎に「謝恩券」一枚宛贈呈いたします。

◇

更に午後二時よりは弊店自慢の特製東京足袋一足十錢にて毎日五百足限り賣出します。

◇

廿四、廿五の午前十時よりは新柄羽二重友禪小幅三十錢、特撰木モス友禪小幅十錢にて豐富に提供し、午後二時よりは富士絹友禪小幅一尺二十錢レヨン友禪大幅一尺十五錢の特賣をいたします。

◇

此の外謝恩特賣場にては廿一日より廿五日まで連續京呉服特賣會を開催いたします。賣出品は

錦紗無地	十圓
金波小紋	十二圓
胡蘭小紋	十二圓
西陣お召	十二圓
胡蘭友禪	九圓半
綸子羽織	十五圓
訪問衣	十五圓

等の特賣にて、御買上一反毎に「謝恩券」二枚宛贈呈いたします。尚銘紗八掛裏絹羽二重友禪の實用切等も特價にて提供いたします。

以上の通り謝恩特賣場にては、何れも廉賣主義を高調して百パーセントの御滿足を得るべく着々と準備を進めて居ります。

優良國產大廉賣 併せて 製造過程展覽と鑑別懸賞投票開催

優良國產品の御紹介を兼ねて二十一日より三十日まで本館三階ホールに於て各種國產品の內我國に於ける代表的製造會社の優良品製造過程展覽會を催します。主として從來外國品萬能と稱せられてゐた洋服地、毛布、帽子、時計、萬年筆等の原料や製造內容製品の價値等によつて舶來品の名に憧がれた過去の時代を實地に御高覽願ひたいと存じます。

◇

右製造過程を御一覽願ふと同時に服地とか帽子其他の最も類似せる國產品と外國品を並べて陳列し「國產品か」「外國品か」を見分けて御投票を願ふことを試みます

御投票の當選せる方には一等より五等まで粗景品を呈上いたします。何卒御鑑識眼を試みらるゝ上に興味深き御投票を賜つて御願いたします。

優良國產品廉賣

右展覽會と相俟つて各種優良國產品の宣傳大廉賣をいたします。

特に日本毛織會社の特製服地にて冬服背廣三揃別誂特價金二十九圓と三十三圓の二種にて期間中御引受けいたします。次ぎには新興毛織會社の特製に係る上等毛布大判二枚續き一組特價金八圓也東京帽子株式會社の今秋冬流行型中折帽子金二圓三圓の二種、毛メリヤス靴下二足組五十錢、スコッチ二圓、二圓半、一圓其他精工舍時計等々大提供いたしまして國產御愛用の一端に添ひたいと存じます。

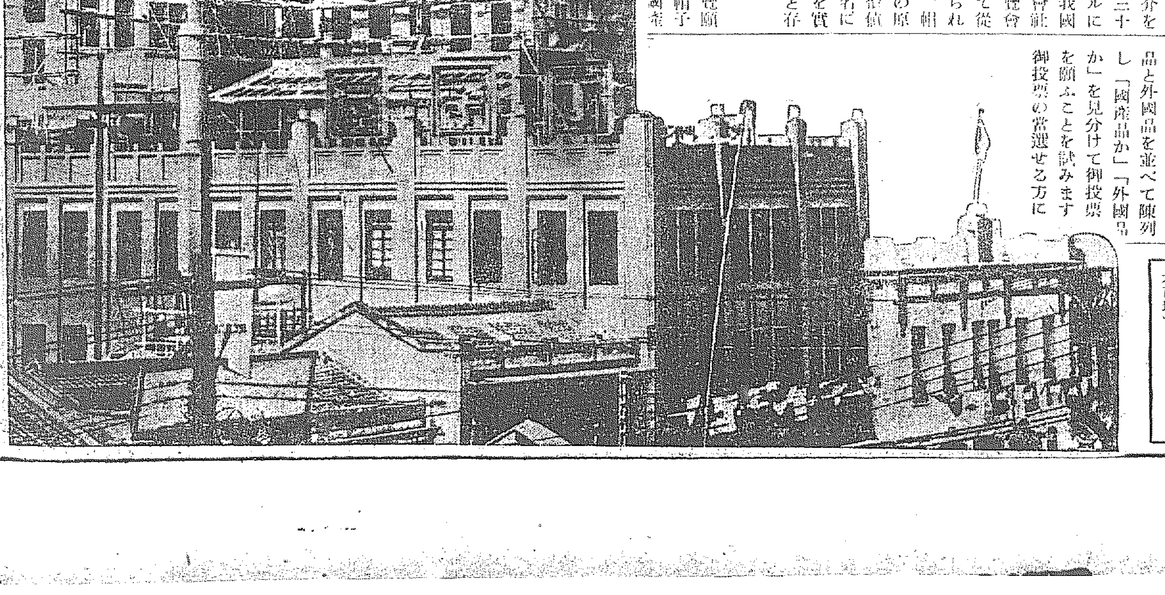

寫眞は……近く竣工する南大門通丁子屋本館に隣接して增築中の新館です（五階建約六百坪）

音樂を語る會【4】

時 十三日午後二時半 所 貴賓室

出席者

來賓側 青柳綱氏(京城放送)鈴木三枝氏(元町小學校)淸水辰二氏(朝鮮ホテル管絃團)内田トラ氏(第二高女)金永煥氏(淑明高女)伊藤賈隆氏(イトウ樂器店主)

本社側 寺田學藝部長、細田學藝部主事、今田社會部記者、野口本紙部員

寺田「ジャズといへば最近流行の一身に荷つてゐる感があるが實際はどうです」

伊藤「とても素晴らしい流行です、レコードからみても今月發行レコードの中で常に第一位を占め消化部で獨特せんとする勢ひです」

淸水「これはあまりおほつぴらでいへませんがジャズを排する一番まじめなる音樂愛好者もチョイとジャズ物をかけてくれといつた調子です」

一同爆笑

淸水「ジャズは音樂としては無茶な形式をとつてゐるものと今日の正しき音樂界からみれば認め難いにうけ容れられぬもので、これを日本風にいへばステテコ踊りのやうなものです、上品な家庭向きではなく、日本人の性格にはチョイと合はぬものです」

青柳「國民を音樂的に理解させる點からいつてもジャズはあまり香しくない」

鈴木「今度京城日報社で呼ばれる佐藤千夜子さんはジャズ物が得意といふではありませんか」

伊藤「佐藤さんの唄はジャズを唄ふに充分な素質もつてゐます、時節柄あの方が吹き込まれたのは殆ど民謡が主でジャズ物は映畫の主題歌位なものです」

寺田「今回の本社の催しではこの點を非常に考慮してジャズ物を殆んど排し、全部純民謡、郷土小唄ものにした。殊に最近映畫のものすごい隆盛につれ、それを宣傳するための主題歌が作られるのでその一般に普及化は實にものすごいものがあります、そのために往々にしてこの小唄が民謡ととり違へられるやうになつたのは意外です、元來民謡は郷土の味が現はれてゐなければならぬ性質のものです。今回の音樂會はこの特色ある民謡を紹介したいものと考へます、時に佐藤さんは四五年前まではは伯嬢子といふ名でレコードに吹込んで居た、佐藤千夜子といふ名は一昨年の暮頃からでせう」

伊藤「さうです」

今田「時に佐藤千夜子さんの吹込んだレコードの種類はどの位です」

伊藤「四十余種です」

吉澤「賣れますか」

伊藤「斷然賣れます、恐らく吹込み者中の第一でせう、殊に東京行進曲は昨年中に卅五萬枚賣れた、これはレコード中のレコードです、現在では四十萬枚を突破してゐるでせう」

生產と同樣に重大な 食糧の消費問題

僅少の弗用をもつて最大の榮養を發揮

陸軍省衣糧課長 丸本彰造氏談

◇…食糧消費の本來の目的は營養にある、即ち偉大なる體格を持ち明晰なる頭腦を有する有爲の人物を育成するにあるのであつてすべての食物はこの條件に合致するものでなければならぬ、由來食物は酸性のものであつて小さい子供は少量でよろしいのであり勞働しない者は勞働する者よりも少量で足りる

◇…勞働する人が一日八合食べるから私も八合食べなければ損だといふやうな考へは絶對に起さないよりも百倍の食物を攝らなければならぬといふやうな事も考へない食物の根本的性質は絶對的のものであるからこの方面の考慮は頗る合理的に重要であるが、むづかしいのは實際に食品の價値を十分に發揮させる營養の事である、大體みの話をすれば蛋白質は肉をつくる處のものであるから成育期の食物として最も大切なものである。

◇…これは豆なども多く含まれてゐるが、魚肉や獸肉等の動物性食品に多い、これは營養價に富むものではあるが成長の停止した壯年者の者はなるべくこれを節して植物性食品を主とすべきである又カロリーは働く爲に要する食物の量を知る爲に必要である、普通成人一日に要する總カロリーは各食品の目方から換算して大體食品を決定する事が出來る酸とアルカリの問題では精製した穀類動物性食品の多くは酸性であり、吾々の身體は通常中性或は微アルカリ性ならば健康體である

◇…精製穀類や動物性食品ばかりを攝ると身體が酸性になつて種々の疾患を醸すやうになる常に野菜果實等のアルカリ性食品を相當攝り入れて正常健康を維持するやうに心掛けなければならぬ、ヴィタミンＡＢＣについていへばＡが缺乏すれば發育が不完全となる肝油や卵の黄味などに多く含まれてゐるＢの缺乏は脚氣を招くもので芽のある米即ち胚芽米を食べると豫防治療の効があるからこれを最も普及させたいのである、

◇……又Ｃの缺乏は壞血病となる、之は生野菜に多く含んでゐる、之は生野菜が少くなれば自然と之が欲しくなる。とに都會では然りであるが、冬になれば生野菜が少くなる、なる生理も衞生上の本能から『春の野に出て若菜つむ我衣手は露にぬれつゝ』といふ風に自然とヴィタミンＣが欲しくなるのである要は營養の正しい知識を養つてこれを毎日の食事に活用し僅少の費用をもつて最大の効果を發揮せしむる樣努力するにある

廿、廿一の兩日は 嬌風會の『映畫の夕』

期待された兩名篇の梗概

本社後援婦人矯風會京城支部主催『映畫の夕』は廿日、廿一日兩日午後六時半から本社來青閣で開かれる『母よ歎くな』『冬來りなば』映畫は大人五十錢・小學生廿錢で映畫の筋は左の如くで、近來の優しとして好評である

『母よ歎くな』(全八卷)

▲原作 リダ・ジョンスン・ヤング女史作『マザー・マクリー』のストーリー及びその『抒情詩』
▲脚色者 ゲートルード・オール女史
▲撮影者 チエスター・ライオンス氏
▲監督者 ジョン・フォード氏

この映畫はアイランドに生れ出でた美しくも悲しい母子の愛の物語である『マザー・マクリー』といふ字には如何なる意味が含まれてゐるか?アイルランド地方では男と女の人々がこの言葉を言ひ有用語として使つてゐる、マクリーといふ語はゲーリック語でマイ・ダーリング即ち子が母に向つて言ふか、又夫が妻に向つて呼びかける親しみの言葉である、これを日本語に譯すと『吾が親愛なる伜』は懐かしの伜』といふ意味になる、原作はヤング女史の抒情詩と同女史の筆になつた小説から脚色したものでも母性愛を高唱せる人生のドラマである、吾が子の幸福のために自己を犧牲にするこの母親の心境に涙ぐましい同情と感激を惜しまないであらう、常に此一篇こそ子を持つ全世界の人々に捧げられた眞理と愛の賜物である、側々として人の胸に迫るドラマティック・バリー涙といふ美しい映畫であらう、マザーマクリーの唄が世界の人々の心を完全に虜にしたやうに、此映畫も亦凡ゆる人々の心を征服するであらう、あの名映畫ステラダラスのベル・ベネット孃の特異なる演技を再びこの映畫に於て見る事ができる、又息子のブライアンに扮してゐる曾つては肉體の道にエミール・ヤンニングス氏と共に出演せる少年俳優フイリップ・デ・レミー君の自然そのまゝの可憐なる演技には少なからず感動される、全篇を通じ哀調とユーモアに充ち涙と共に微笑哄笑を禁じ得ない、小學生を初めその他學生及び一般の人々に喜ばれ愛される映畫である

『冬來りなば』(全十二卷)

▲原作 英文豪ハッチンソン氏
▲監督 ハリー・ミラード氏
▲脚色 ポール・H・スロウン氏
▲撮影 チコウ・ラツテンバアグ

この映畫の全生命の發露はその題材や全篇に盛られた思想が一國家とか一家族に限られたものでなく、又在來の淺薄な男女の關係や愛などを骨子としたものでなく、これは又社會の因習、境を越えて、凡ゆる人間性の奧底に流れる魂の尊さを高唱し人間の價値を一層高いレベルに迄引きあげたとする、深い人道主義と人格の純眞性を強調せるものである

原作者ハッチンソン氏に於ての主人公マーク・セイバに於て吾々人類の歩むべき人格完成への理想的な一人格のタイプを吾々に示してゐるタイトルの一節『愛に限る者は神に限り、神も亦彼に限り給ふ、神は愛なり』或はシェレーの西風に與ふる頌歌『荒き西風よ…汝が猛き息よ…汝が哀しけれど美しきいと深き調べを奏で出づべし 吾が魂となれ、吾れとなれ 汝が呼びによりて今も尚深く眠れる世を醒ます 豫言のラッパと鳴れ おゝ風よ、冬來りなば春遠からじ』…より來れる題名にみるも、全篇をうかゞふに足る、純眞な理想主義の強調された文藝大映畫である

映畫の夕
二十日(土)二十一日(日) 午後六時半から
料金 五十錢 三十錢
主催 基督教婦人矯風會京城支部
來青閣

映畫と演藝

二つの『都會双曲線』から【2】

映畫『都會双曲線』は帝キネ、東亞の兩社作品ともいはゆる『傾向』映畫でもなければプロレタリヤ作品でもない、前者は小説『都會双曲線』の本體から遠くはなれ、この『題』のみでは容易に理解しかねる程の作品であり、後者はそのストーリーを細田の名において全然一變せしたくなる。今日までの活動物に飾らしたそして更に兩作品とも偶然の同情すべき點は發見されなかつた

◇

この原因は現在の本邦における映畫製作がこれと相いれぬ方向のもとに樹立されてゐるからであらう しかも『何が彼女……』『プロレタリヤ映畫の興行價値を知つた兩社が一方利潤保留を恐れつゝもなほプロ映畫の興行價値を忘れず、即ちプロ小説はプロ映畫なりとの擬態も雜用すべき理由によつて、これを大衆に訴へ、もつて利益を掛んとした結果から招致された現象である、最近の營業を借りていへば資本主義組織のもとにある兩社がプロ映畫の名において其畫をあらはし、大衆の前に湧いた淸きはまる異變なる姿がさらけいだしたのである

◇

我國の映畫製作制度は、法規が麻したる範圍で自由あるいやしくもこれを犯し、これと相對峙する方讃をもつて製作される映畫は功德され、保留となり、明るみにいだされず暗から暗にほうむりさられるはあまりに當然すぎる現實である、純粹なるプロレタリヤ映畫は不幸にして今日の制度の下にあつては許されるものである……(續く) 今田生

藝界ター話 (20)

大正館解說者 河瀨逸男

今は右太プロ撮影監督をしてゐる川端甚氷氏が朝鮮映畫開設の目的をもつて來城したのは今から二年前のことです名を大陸キネマとつけ今は朝鮮映畫界に斷然と光彩を放つてゐる羅雲奎君を發見し、彼を主役として『我等の友よ』『支那街の夜』の二篇を製作當時私は京都にあり作と決定しました

×

この事業に對し双手をあげて同氏のもとに走り撮影事務部長として斷前に努力することを誓ひました。この二篇とも原作、脚色、監督全部は川端氏でした

×

撮影の日どりも少々延期されてゐたる支那は來たしませんがこの製作一ヶ月の豫定が天候その他の事情に禍され二ヶ月もかゝつた、俳優諸君の給料だけはと考へて私どもの給料はあとまはしにしてためにある時はマコー五錢を一個ら買ふことの出來ぬ程の苦境にたちました

×

映畫それ自體としては勿論手前みそですがあまり惡い出來ではなかつたように感じられますが何故か朝鮮人のシネマ大衆にはうけいれられませんでした、無念のうらみをのんで川端氏は京都に到り私は松田氏の好意によりプレイガイドの一員となりました、朝鮮映畫は將來私にとつて忘れることの出來ぬものです(寫眞は同氏)

三原那智子がカフエーに

東亞無臺劇に九條武子夫人の役を買はされ一躍映畫界のスターとなつた三原那智子はどうしたものか無臺劇解散終了後映畫界から退き大阪にあらはれカフエー『赤玉の女給になつた(寫眞は三原)

本多旭映會 琵琶演奏會 廿、廿一兩日 公會堂に於て

京城筑前琵琶會の一勢力、一門四十餘名を擁する本多旭映女史の主宰する旭映會では廿、廿一日の兩日間午後五時から長谷川町公會堂で秋季大演奏會を催すが會主本多旭映、および釜山より來援の濱田旭濤、飯塚旭秋、河本旭美、田嶋旭幸、河本旭貞等の各教授以下四十名の出演のほかおとぎ、秘曲の合奏その他重奏等あり盛會を呈するであらう番組左の如し

第一日(二十日) 菊水(…)管野旭宣)關ヶ原(松島旭秀)安德寺(中村旭苑)午後九時▲秘曲久間旭閣)筑波山(野川旭湊)京都大將(濱田旭濤)大石主税(田崎旭幸)▲粗田上國民(濱田旭齊)

第二日(廿一日) 衣川(江藤旭昭)安宅關(小林旭陽)▲琵琶獄(合奏)伊豆の御難(山本旭晴)埔渡加藤(藤原旭延)五條橋(三島旭海)關ヶ原(河村旭貞)田野旭凉)平野の最期(…)玉の御盃(飯塚旭秋)西郷隆盛(河本旭美)北條時宗(本多旭映)▲旭の光(重奏)

赤露映畫に軍部方面の注意

今秋を飾る異色篇として珍しくも赤露の映畫プトウフキンの巨作『アジアの嵐』が三映社に入荷し、檢閲も今明日のうちに正式に下りんとしてゐるがこれと共に期待されてゐた千代田洋行輸入の『トウルクシブ』は既に檢閲もノーカットで通過し俄然センションを起してゐる矢先果して軍部方面の眼が光り出し、過日大手町憲兵隊本部において憲兵司令官部中將以下數十名の試寫を受けたが、同、明十日には參謀本部においてロシア係りの參謀官及びこれに關係ある將校連が多數試寫をすることになつた、といふのは同篇の本體たるトルキスタン。シベリアの連絡鐵道工事は年五千億を超すソヴェート政府の新たな輸入原料を購發するのが最大の目的に擧げられてゐるが同鐵道は北はシベリアから南はインド蒙古等につらなる地勢としてペルシヤ、アフガニスタン近くは政治的に殊に東洋に重大味が加へらるゝので斯く軍部の注意を喚起したものであると。

◇…千鳥會の連中

フリセゲカ

◇大正館、十七日夜映寫中電氣の具合で感電がきれてチョイト薄暗、中水支配人『これだからくらうします』

◇コロンビヤのジャズと舞踊の夕、舞踊の柏數子が病氣のために來城出來ず、ために柏家の代つてステージを踏んでゐるがそれと知らないダンス氣『イヨあの柏といふのは京城でよくみる顔だが』

◇各種の音樂會で今日はとてもひどい賑やかさ、その中でも佐藤千夜子孃にジムバリストの獨唱、獨奏會

鯛に劣らぬ 鰯の滋養價

秋口に出盛る サバやサンマ類

秋口になりますと鰯、サバ、サンマ等が出盛つて來ます、現代これらの魚は下等のもののやうに見られてゐるやうですが、それは單に値が安いといふに止まり、むしろ上等とされてゐる鯛に比較しても決してあなどり難い味を持つてゐるばかりではなく、成分からいつても大差なく、根本の滋養分に至つては安い魚の方が遙に數倍の營養を持つてゐます、面白いことには大久保彦左衞門が大名を集めて鯛の御馳走を供したところ、何れも舌鼓を打ち鳴らし、さては初めて口にする魚ですが一體何んといふ魚なるやと問はれ、彦左衞門例の調子で、これは民の食ふ鯛で『民鯛』だと吹いたといふエピソードさへ傳はつてゐます、かやうに知らず食べれば鰯も鯛の味はひがします。殊に鰯は滋養に富む魚で、既に鰯二錢分の滋養量は鯛の二十五錢に相當してゐます、鯖やサンマもまた鯛に劣らぬ滋養價を持つてゐます(榮養研究所調)

水害義捐金募集

主催 財團法人朝鮮社會事業協會、同京畿道支部
後援 各新聞社(邦字、諺文共)
申込 朝鮮社會事業協會、同京畿道支部、京城府廳並各府郡廳及後援各新聞社
募集期限 愈よ九月二十日限

古浴衣で便所の手拭を

◇…古浴衣の色のあせて着られなくなつたものは、便所の手拭ひなどには結構使へます、けれどもそのまゝでは色がどうもきたないので漂白粉で色抜きをすると新しいもののやうに眞白になりますからそれを手拭ひ位の大きさに切つて使ふのです。

◇……さらす方法は染色によつて違ひますが、大體木綿百匁について漂白粉十五匁から二十匁を水五升の中へ入れて溶き、少しもかたまりのないやうによくまぜて、その中へ重炭酸ソーダ五匁から十匁を入れて、更によく溶きまぜ、その液の中に一晝夜ひたしておくのです。

◇もしそれでも色が抜けなかつたら、火にかけて熱を加へると抜けます。また初めに漂白粉を溶くのに水でなく、ぬる湯を使ふと早く溶けます。色が抜けたら淸水で充分すゝぐと漂白粉のにほひがとれます、古浴衣でおむつを作るにもかうして色を抜くときれいにたります。

池内骨董店の競賣

廿一日美術倶樂部で

市内南山町三丁目京城美術倶樂部では十九、廿の兩日下見廿一日に入札競賣をなすが出品は京城市内第一位の骨董店と呼ばれた池内富吉氏が閉店の後を受けたいとのことから同店の商品全部を競賣するもので同氏は京城に蒐集すること二十有餘年朝鮮の器物優秀品を取扱ひたること兩博物館初め内地東西兩京の知名の士に納めたる品數知れず市内好事家とも關係深い店とて珍器は二百有餘點にして朝鮮ものは三國時代、新羅、高麗をはじめ李朝に至る諸種の時代の陶磁品並に支那日本の珍器等をクラブの上下各室に陳列する由

麻雀 黄金町二 麻雀莊

18日 公設市場 小賣値段

▲精米白米一キログラム、二三〇▲一等白米同、二三▲…一尾、一八〇▲同次同一五〇▲芋ズイキ一把、〇七〇▲干瓢一〇〇瓦二〇〇▲ソーメン内地同、一一〇▲同地物一把、八〇▲干ウドン同、〇九▲玉ウドン六ケ、〇九〇

JODK プログラム

十九日(金曜日)

午前十時〇分 氣象概況、各地天氣概況
同十時四十五分 料理獻立『鯛の…』プロフイル』日用品値段
正午 時報、ニュース
午後〇時三十分 ラヂオ學校『九月の理科』(終り) 京城中學校 加藤明秀
同二時十一分 家庭講座 廢物利用の布團製作 講話(五)テキスト使用 白井貞子
同三時四十五分 ニュース、官公示事項
同五時三十分 ラヂオ體操、職業紹介事項、今晩のプログラム
同六時〇分 お話(東京)新聞紙の出來るまで(テキスト一〇ページ) 妹尾太郎
同六時三十分 内鮮語講座 金井鎭
同七時〇分 ニュース、官廳公示事項、明日のプログラム
同七時二十五分 趣味講演(講話)世は廻る 飛行士 愼鎬寅
同八時〇分 哥澤(東京)小野小通 哥澤 芝鶴 三味線 芝石 哥澤 芝永
同八時二十分 琵琶(東京) 石童丸 榎本芝水
同八時十十分 管絃樂(東京) 日本放送交響樂團 指揮(ヘンリー・ハドリー)
同九時二十分 氣象概況、時報
同九時四十五分 映畫物語 コサック 徳川夢聲 音樂伴奏

將棋新手合(二)

(關根十三段(?)選) 於東京市日本橋區蠣殼町二ノ二 讀賣新聞社

四段 香内交 佐藤利平(東京)
六段 飯塚勘一郎(東京)

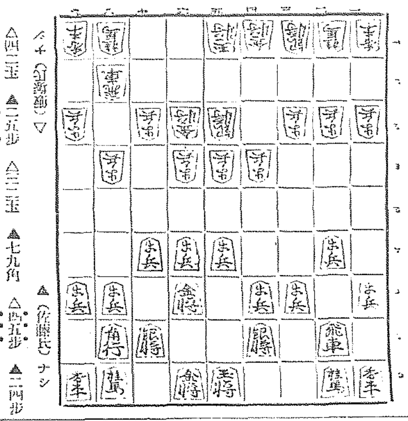

▲七九角 △二四歩 ▲七六歩(佐藤氏)ナシ
△四二玉 ▲二五歩 △三二玉 ▲二四歩
△同歩 ▲同角 △三三歩 ▲二六歩
△二四歩 ▲三七銀(以下次號) ▲六八角 △四四銀

渡邊木七段講評(上手)敵が四筋を放任したので、不取敢四五歩と位を占めるのは常然である(下手)同角と進出するのは、手得をする意味である(上手)四四銀上りは、少々早い此處は四二金と上る處である(下手)三七銀と上るのは、四筋の位負けを豫想する方針である

リンゴカステラ 忠南 太田 名物 中田堂

CYMA スポーツ時計 シーマ 瑞西 タバン時計會社

本邦唯一の精良品 サック 男女兒ゴム
丁子堂

豆腐製造用 品質優秀 價格低廉 運搬利便 美味經濟 苦汁エキス 南部京平商店 全州 一手發賣元 振替京城一二〇六番

內科、外科、性病科 產婦人科、小兒科 櫻島醫院 全三坂通分院 院長 櫻島高成 副院長 女子醫學士 同 重子

ウスラ山岸 (毎月營業月報發行) 卸と小賣 通信販賣 合資會社 山岸天佑堂 京城府本町一丁目 電話本局二七三〇・四一一〇 振替京城二〇三番

カモス齒磨 のみのコバタ
けがれに そみし そのハを ユキよりも シロく せよな
價 十五錢

○どうしても……頭痛には……ノーシン○

レートクレーム大懸賞 國産の權威
御愛用者優待 やさしい問題!! 莫大な賞品!! どなたにも出來る面白い問題
風車パヅル
問題の解き方 上圖の圓形を左へ廻りながら方則に從ひ空いたところへ文字を埋めて下さい。四つの名が完全に出來れば合格です
◎〆切 昭和六年二月末日◎當籤發表全年三月末◎正解者の總數を嚴正抽籤の上當籤順に等級決定◎賞品の御送り全部當方負擔

入賞五萬八千餘名 賞品一萬餘圓
答案用紙 レートクレームを入れてある箱を展いて裏返し白地全面に左の順序にお書き下さい(官製はがきでも有効)
答案の書き方 ◎(一)何々(二)何々(三)何々(四)何々(名前だけで、説明は要しく必要はありません)◎レートクレームをお求めになる店の名と所◎此懸賞を御覧になつた新聞名◎明細な御住所とお名前(文字は判り易く正確にお書き下さい)
答案送り先 關東方面の方は 東京市日本橋區馬喰町 平尾贊平商店 懸賞係 關西方面の方は 大阪市東區南久寶寺町 平尾贊平商店 懸賞係

素晴らしい賞品 大賞品
壹等 勸業債券(二十圓) 二拾名
貳等 婦人用金側腕時計 三拾名
參等 婦人用金指環(カマボコ形) 五拾名
四等 貯蓄債券(五圓券) 一百名
五等 美術金具附帯留 二百名
六等 婦人用ハンドバッグ 三百名
七等 レート化粧函(一圓) 五百名
八等 京都本染特製半襟 二千名
九等 レート石鹸(二十錢) 五千名
十等 レートメリー(携帯) 五万名

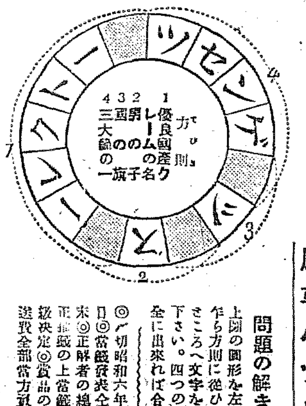

本年上半期に於ける 朝鮮財界の位置 (15)

殖銀調査課長 守屋德夫氏(寄)

之を內地の實績にみると次表に示す如く個數においては六分八厘を増し金額においては一割二分二厘を増してゐる、しかし在庫品増加に見て個數においても金額においても増加してゐるのは綿糸・綿糸・砂糖・金物製品であるが就中綿糸綿糸の在庫増加は對米對支那の貿易不振に基く輸出減退の結果でありこの増加は横濱における在庫が價額においても金額においても異常の膨脹をしてゐることや大阪における在庫個數が激増して居ることによつても理解せらるゝと思ふ

全國營業倉庫貨物保管高 (日本倉庫業聯合會調)

	個數 千個	金額 千圓
四年六月	[illegible]	[illegible]
五年六月	[illegible]	[illegible]
同上主要地別在高設		
東京 四年 五年	[illegible]	[illegible]
大阪 同	[illegible]	[illegible]
横濱 同	[illegible]	[illegible]
神戶 同	[illegible]	[illegible]
其他 同	[illegible]	[illegible]
總計 同	[illegible]	[illegible]

品別價格比較表

品別	四年上 千圓	五年上 千圓
米	[illegible]	[illegible]
砂糖	[illegible]	[illegible]
綿織物	[illegible]	[illegible]
毛織物	[illegible]	[illegible]
綿糸	[illegible]	[illegible]
絹糸	[illegible]	[illegible]
毛糸	[illegible]	[illegible]
洋毛	[illegible]	[illegible]
洋紙	[illegible]	[illegible]
肥料	[illegible]	[illegible]
鐵材	[illegible]	[illegible]
金物製品	[illegible]	[illegible]
雜貨金圖	—	—
機械	[illegible]	[illegible]
其他	[illegible]	[illegible]

一〇、配當率

この不況時代に際して朝鮮の銀行會社が如何なる收益を擧げたかこれらの研究は決して容易なことでは無い。一々決算の內容について分析綜合して結論を生み出して來なければならない筈のものであるしかし今はその餘裕を持たないから單に株式相場表に表はれた各會社の配當率を材料にして大觀するにとゞめて置く。

昨年上半期末と今年上半期末の配當率に就いて比較を試みて見ると相場表にのせられて居る會社二百三十七社の內配當率の向上したるもの二十四社低下したるもの二十一社である、他の百九十二社は異動して居らない。

內配當率の向上したるものを分類して見ると金融業六(內銀行二信託一無盡三)▲工業六▲電氣業六▲商業二▲水產二▲其他二(內貿易一倉庫一)であり、配當率の低下したるものを分類して見ると▲金融業九(內信託三無盡三)▲工業五▲電氣業二▲商業三▲運送業三▲其他二となる

外銀の檢査

正貨政策の資料のためか

【東京電話】最近正貨現送が頻りに行はれてゐる矢先き、大藏省は十七日銀行檢査官を派して大阪神戶の外國銀行の檢査に着手した、之につき當局は純然たる銀行局の普通事務に過ぎないとしてゐるが、その目的は如何にして假生命保險その他投資家の投資が外銀の手に移り、如何なる狀態に依つて現送をなすかを調査するものらしく引いては今後の正貨政策の有力なる資料に供せんとするものであらうと見られてゐる

倉庫會社設立は十月下旬か 發起會は本月末

倉庫會社の創立事務は鮮銀の議會調査課長によつて着々進められてゐるが定款並に目論見の原案はこ一兩日中に出來上るので二十日頃關係者が會合して協議することゝなつてゐる、かくして法律行爲の第一歩たる發起人會は本月末日頃となる豫定であるが、この發起人會の翌日直ちに株式公募の開始を申込の受付を開始し、三、四日間で締切ることになるらしい。しかして株式の割當が確定し拂込通知を發する時株主確定をとるため、には廿四五日を要するから、結局會社が成立するのは十月廿五日から卅日までの間となる見當である

利益と使命を如何に緩和するか

無盡令改正上の問題

無盡令改正に關し施行規則の改正に關する金融制度調査委員會はなほ三四回の會合を見れば大體の結論を得る模樣であるが、同令の改正において最も問題視せらるゝ點は、業者の營業的立場と、無盡そのものゝ社會公共的使命の調和である。即ち無盡會社としてはその營業を掲げかつ最も安全な營業方針をとるとすれば勢ひ、高額無盡による方が得策である。しかしながら無盡そのものゝ本來の意義は庶民金融を本體にしたものであり、政府の方針もまたこの點を目ざしてゐることは今更ら贅言の要もない。從つてこの本來の意義に立脚して無盡會社が眞の使命を完うせんとするには、小額にして多數の加入者を包擁することを目標としなくてはならぬ。しかし、この小額多數の加入者を求めることは勢ひ多數を狙よりはるかに不得策であり、かつ安全な點において高額小口よりも鬪に利益はあがらないことゝなる。こゝにおいて、業者の利益と無盡の使命との間に明かに矛盾撞着を生ずることゝならざるを得なくなる譯である。朝鮮內の無盡界を見るに最近この高額少數の無盡に走る傾向が特に著しい。從つて今回の改正において當局はこの傾向を抑壓して、小額無盡の發達に力を注ぎ、何等かの緩和策を講ずることゝなるのであるが、本來の無盡の使命を果さしむべく、貝一本調子に高額無盡を押さへるとなれば無盡會社そのものゝ存立を危ふくし、角をためんとして牛を殺す結果に陷らないとも限らない。この點が頗る手加減を要するところでその成り行きは頗る注目されてゐる

夏秋蠶の二回豫想增收

農林課調査、本年の夏秋蠶は各道何れも良好で、蠶況は全北慶南、平北、咸北の四道は過不足ないが他は過剩の見込みである、九月十日現在の夏秋蠶收繭豫想額は十四萬四千六百七十二石で、これを前年度の夏秋蠶收繭額實數十三萬八千四百石に比すれば六千六百六十九石(四分八厘)の增加である

問題となつた 鮮商工會議所 聯合會に附議

先般發布された商工會議所令は近く施行規則の發布と共にいよ〳〵實施を見る段取りとなつてゐるが新令によると、朝鮮においては各地の商工會議所を會員とする朝鮮商工會議所を設けることが出來ることゝなつてゐる、しかしてこの朝鮮商工會議所は全國的に見れば日本商工會議所の一會員となる譯であるが、朝鮮の立場としてはこれを設くるが有利か、但しは從來の如く法によらざる單に申し合せ的の商工會議所聯合會を設くるが有利かは、なほ研究の餘地が少くないとされてゐる。よつて全鮮商業會議所ではこの問題を來月十二、三日開催さるゝ臨時聯合會に附議することゝなり、全鮮各地の商業會議所に對して、それ〴〵意見を求めてゐる

營林署材の 拂下價格引下

營林署材は外材の壓迫のため經濟不振のため賣行不振を極めてゐるため、今回營林署では十五日營林署材の拂下價格を左の如く引下げ發表した

杉松	七分下げ
紅松	三分下げ
落葉松	四分下げ

合同の賄料を定めた、穀物大會開催の前日、即ち十月八日滿洲で穀物聯合會會頭牟會を開き、最後的決定をすることになつてゐる、なほ鮮米運賃の改定に關する鮮航會の諮問は一般物價が落調を辿つてゐる今日、船運賃のみこの大勢に逆行して現狀を維持することは困難なので、相當の引下げはすでに覺悟してゐる模樣である。從つて一割乃至一割五分見當の引下げとなる形勢であるが、この運賃引下げに關連して鮮航會は目下少からぬ苦境に立つてゐる、即ち來る九月末の更改期に運賃の引下げをすれば滿洲米産出期における各社の賃行運賃は、例年に比して一層の低落を見ることは豫想に難くない、これがため各社は運賃低落防止策として、協調する必要に迫まられてゐるので、鮮米積取プール案を立て、目下各社で積取比率を協定中であるが、協定を重ねること十回に至るもまだ何等解決の曙光を認めない有樣である

秋繭市況

內地

市名	高値	買値	出廻
遠州二俣	[illegible]	[illegible]	[illegible]
同濱松	[illegible]	[illegible]	[illegible]
三河豊橋	[illegible]	[illegible]	[illegible]
伊勢松阪	[illegible]	[illegible]	[illegible]
甲州小淵澤	[illegible]	[illegible]	[illegible]
信州伊那	[illegible]	[illegible]	[illegible]
同須坂	[illegible]	[illegible]	[illegible]
同上田	[illegible]	[illegible]	[illegible]
岩代本宮	[illegible]	[illegible]	[illegible]

朝鮮

地方名	最高	最低	買欄	取引數量
十六日				
金川	[illegible]	[illegible]	[illegible]	[illegible]
同	[illegible]	[illegible]	[illegible]	[illegible]
沃川	[illegible]	[illegible]	[illegible]	[illegible]
永同	[illegible]	[illegible]	[illegible]	[illegible]
昌城	[illegible]	[illegible]	[illegible]	[illegible]
開川	[illegible]	[illegible]	[illegible]	[illegible]
慈州	[illegible]	[illegible]	[illegible]	[illegible]
驪城	[illegible]	[illegible]	[illegible]	[illegible]
十七日				
昌川	[illegible]	[illegible]	[illegible]	[illegible]
開州	[illegible]	[illegible]	[illegible]	[illegible]
照州	[illegible]	[illegible]	[illegible]	[illegible]

鮮航會 苦境に陷る 運賃問題で

鮮航會の鮮米積取運賃は九月末が更改期であるが、鮮米積取運賃の改定については、依然當事者の意見容易に纏らず協定成立迄には相當の時日を要するのに鑑み、本年は協定成立の促進を期するため、穀物聯合會では、運賃協定の會合を開くに先だつて最近鮮航會の內意を訊すところがあつた、從つて鮮航會本部では目下各代表者で寄々協議を進め近く最後的回答を與へることになつてゐるが、穀物聯合會では鮮航會の回答を得た後聯

英獨安値下げ 內安の對抗如何

硫安は目下不需要期に入つてゐるが、米價の慘落等に祟られてその前途は更に混亂を來すものと見られてゐる矢先、英獨硫安は十六日左の如く大値下を斷行した

關東主要港驛出	七十七圓
關西同	七十八圓
九州同	七十六圓

即ち英獨硫安は現在までその標準値を八十二圓五十錢(全國一率)に置いてゐたものであるが、今回の値下により一躍五圓乃至七圓の値下を行つた譯である、しかして朝鮮は從來とも內地値段と大體において同額で運賃を見ないことになつてゐる、なほ內地品は現在內地においては日窒品一叺三圓五錢見當即ち八十二圓三十錢見當(朝窒品も同二十五錢)であるから大體においてその値幅は接近した譯でこれに對抗して內安が如何なる態度に出るか頗る注目されてゐる

加里肥料の 販賣戰出現か

朝鮮の加里肥料については近年著しくその需要を増加したとはいへ未だ硫安、過燐酸の化學肥料に壓せられて殆んど見るべきものなく年漸く一千トン近くの需要を見てゐるにすぎない、しかして現在朝鮮へ移入される加里肥料は過般設立を見た獨佛加里販賣會社一手販賣の獨佛加里を鈴木商店が朝鮮一手販賣として本年は三千トンの責任數量を負つてゐるが加里肥料の消化現狀からしてその責任數量の消化は到底至難と見られてゐる、然るに本年からは最近三井物產が最近

三菱商事をも加へてゐる

製粉量目改正

內地各製粉會社ではさきに協定の結果メートル法實施に伴ひ小麥粉袋目を一袋正味量廿二キログラムに改正、九月一日より實施したが朝鮮においても滿國製粉、滿洲製粉鎭南浦工場の二社は協議の上、內地同樣一袋二十二キログラムに改正、十月一日より實施することになつた、なほ二十二キログラムは五貫九百二十夕見當なので從來の量目より稍少くなつた

(ママ) 設立を見た三菱商事の加里肥料販賣會社(大阪)の製品を取扱ふこととなつたので、兩者は年一千トンの需要を目標として販賣戰を開始せねばならぬ破目となつた、三井物產は當初年三千加里を七八百トンを取扱ふ豫定であるが、本年は米價安の關係により果して農家が加里を使用するだけの餘裕があるかどうかは甚だ疑はしく、かくて加里肥料の前途に對しては兩者の販賣戰と同時にその需要に對しても頗る憂慮されてゐる、なほ三重加里は水溶性加里二〇パーセント(三〇、四〇のものと三種)の成分を有し、年額三四千トンの製造豫定で、國產加里としては初めてである

見本市役員決る

京城商工聯合會、即商聯盟共同主催の朝鮮商品見本市役員は十七日左の如く決定を見た

會長鋼水武▲副會長戶島祐次郎外務部▲顧問大村稻造局長、渡邊京畿道知事、渡邊定一郎、林繁藏▲顧問大村稻造局長▲相談役張澤植▲村友之丞、加藤富美、辻本、郎、蔡正治、牧山正德、小林源六、金東勳▲委員長富林武吉▲副委員長高橋國三郎、都築嘉三▲委員西川照次郎以下三十九名

海外經濟電報

一六片八分七 (倫敦銀塊)

十錢高

米棉		綿らず
印棉	四六九弗八分七	
スチール株		
アナゴンダ株	四九弗二分一	
日米爲替	四九弗一分七	
英米爲替	四弗八六仙三分九	
紐育銀塊	三六仙八分七	

日銀帳尻(十七日)

發行高	[illegible]	減
正貨準備	[illegible]	增
保證準備	[illegible]	增
限外發行	[illegible]	
貸出高	[illegible]	減

東京コール(十八日)

翌日拂	九厘	乃至一錢一厘
無條件	九厘	乃至一錢一厘
普通	九厘	乃至一錢一厘

穩落

鮮銀の龍谷調査課長は最近せつせと倉庫會社の創立事務を進めてゐるが落ちついた調子で日く▲いやどうも家鴨の卵みたいで、産みッ放しにしてネ……あとを誰かそだてゝくれるといふのである▲不景氣で賦金貸出の輕減や免除を希望してみる今日課税を希望するとは豪壯な事があるといふかりながら理由も聞けばこうだ▲前の鐡政會內閣で濱口氏が蔵相時代內地には賣藥稅と同時に化粧稅を設けたのため驫雀には五圓の印紙をはらねば賣ることが出來なくなつたが▲輸入品は十割關稅で內地に出來るが朝鮮のやうな化粧稅がないところに製造された驫雀品は悉く移入を禁止されてゐる▲最近朝鮮には大分驫雀が出來るやうになつて內地にも望み手があるが稅がないために移入が出來ない▲そこでこの道樂者の日参は、アーン

株式

高値續かず 又呆ける

前場

十七日後場小締さ撚先今朝阪地の小戻りを入れたが仲殿筋終止深くなつて各株共一寄り反落乃至保合となり京取一圓四十錢か東新十四圓七十錢見當にかへ、商品の申しての變が最後國丁がつけられてゐた、併し高値は保持高くて可なり相當の價物を見受けた地の小寄り大新三十九圓九十錢で大新三十九圓十錢三に大引した、京取は前日の後場止に比し大新四十錢安東新五十錢安であつた

後場

前場呆けた氣味の物先、後場も阪地の味なき商狀を入れて仕手株は依然氣乘らず只京取十四圓十錢大新三十九圓七十錢と寄付いたのみで東新は見送られ結局この邊の浮動を示し前期の如く大引した

雜株賣りは 結局新東崩し

雜株は後からく新安値に落ちてきまで行つたら下げ止るのか全く見當が立たぬ有樣なので新東は獨り頑强に下げ渋つてこの雜株安と反對現象を呈してゐる、尤も新東と言へども九十圓で頭が閊へどうしてもそれ以上伸びきれないそこに東株そのものも良くないことが窺はれるが併し八十八、九圓臺で下げ渋つてゐる處を見るとそれは何う買支へられてゐる理由がなければならない、先づ利廻りから見ると依然割高にあることは疑ないといふ事情にあることに疑ひない、今期は出來高も多少殖えてゐれば前期並に七分方は出來るとの見るが百五圓擱みには一分九厘、現東の百五圓擱みは一分九厘の利廻りである、次に考へられるのは過去の高値當時である、即ち一昨年の七月には新東が百九十五圓七十錢を唱へたことがあり、昨年三月に於て百六十八圓七十錢の高値がある、それから見ると時價は約半分の暴落である、これから下げても十圓か二十圓或はそれ程下げぬかも知れないといふと、これから下げても何ても崩るとなれば二、三十圓は何でもないと言つた市場心理があること、最近頻りに傳へらるゝ政變說に刺戟せられて買支への動機を作つてゐる樣に考へられる、併し閣議の政府對樞府との緊張激惡も結局大した波瀾もなく無事に解決して政局不安も一まず消散して來た樣であるが財界不況と言ふ大問題は容易に解決されず現今の狀態がこのまゝ推移したら何時金融恐慌の如き突發的事件が起らぬとも限らぬと言ふ不安が萌されてゐる、最も現在では雜株に人氣が集中してゐる際なのでこの邊に下げ澁つてゐるが

▲何分四圍の事情から見れば前途は悲觀するより外にないが値頃からいふと理論通りそれ以上下げ難い値頃であるが

▲さりとて買らぬまでも買上げられる相場でもなく要するに値けないのが當然とされまた保合分岐は至難とも見られてゐる

▲併し財界は內外共に逐錢し切つてをり殊に彼岸の米國を見ても米棉は一寸下支へてゐるが小麥は益々頽勢の色濃く景氣恢復の兆は全く見えない

▲即ち內外の不況徒らに加重する秋該小會社の金融梗塞はいよ〳〵

のかも分らない

▲所が當所の相場は阪地安を受けてもその割り下げず上げには追從せんとする傾勢を含んでゐる

▲見れば無論値頃の買物にも依るが一面には人氣の驚蠢ひによる地場上資成の結果とも見られるのである

▲して見るとこの上の買進みは當面的になり却つて反撥性を醸成する事に至らぬとも限らない

▲殊に前月以來下げ通した相場である今月末にはピンと來るのが順序でないと見る向も多い

商內見送り勝

雜株賣りが一巡すると結局最後は新東に購入氣が集り遂には暴落することになる、それには何か材料を必要とするかも知れぬが、政變說の實現が出來るかも知れぬ、他から不良材料が出現しそれがキッカケとなるかも知れぬ、要するにその時期は餘り遠いことではあるまいと觀測されてゐる

みたが、一方東新は朝の白井、洪で吸の二十枚受渡と德泰三百枚の大渡しで結局二百四十枚に激増した、今朝は政變期待外れによる懸念の投物で一崩れしたとあるかに見まされてゐたが東西共以外に冷靜で小賣りを呈したので小相場は無事濟化して京取一〇大新八〇東新九〇合計一八〇枚の手合が出來たのみで市場は依然閑散を續けてゐた、即ち三〇枚以上の手口左の如し

大新 賣方白井三〇▲買方新田五〇立山三〇

東新 賣方小口▲買方新田四〇

投げが出る迄 好轉は難しい

過日來鈞益の仕手筋たる德泰氏が遂に保合を付けず爾來全般的人氣は格別の影響を與へないが他の諸株とは別に際立つた安値に陷つたのは他の雜株も揃れ小戻りを示してゐたが買手掛りのない際とて仲力强く保合を呈してゐた、併し今朝は昨日樞府對政府の問題が無事可決したのでかねての政變說は全く期待外れとなりこれに對する懸念の投げは、阪地の小賣らう。にて氣はやゝ輕くならぬ如き何分最近の相場は僅かに投げ物が一巡せぬ限り到底にあつて仲値きで昨日の動向では結局この主の買玉を維持する保ちこのハナ買物が一巡でなければ下値は放れるも知れぬ、それにしてもその場合には仲の支へ、その後に依つて、保合から結局はこれの相場となるかの如く思はれる

德泰の東新渡

今朝の代引の現を見るに大新は白樂の十枚受けで三百六十枚に減じて

本玉

十八日前場までにおける百枚以上の建玉左の如し

京取 賣方德泰二二〇洪殷一九〇▲買方松山二九〇新田一六〇日一〇〇

大新 賣方洪殷三一〇新田一九〇立山一二〇▲買方松山二七〇立山二六〇正埼二三〇田中道一三〇洪殷一〇〇

東新 賣方德泰四五〇新田三五〇立山三二〇立山二五〇白鶴一六〇洪殷二三〇▲買方田中道一、〇〇正埼一八〇新田一〇〇

京城株式

京取短期

銘柄	寄付	大引	高値	安値
京取 前	[illegible]	[illegible]	[illegible]	[illegible]
京取 後	[illegible]	[illegible]	[illegible]	[illegible]
鐘新 前	[illegible]	[illegible]	[illegible]	[illegible]
鐘新 後	[illegible]	[illegible]	[illegible]	[illegible]
大新 前	[illegible]	[illegible]	[illegible]	[illegible]
大新 後	[illegible]	[illegible]	[illegible]	[illegible]
安取 前	[illegible]	[illegible]	[illegible]	[illegible]
安取 後	[illegible]	[illegible]	[illegible]	[illegible]
東新 前	[illegible]	[illegible]	[illegible]	[illegible]
東新 後	[illegible]	[illegible]	[illegible]	[illegible]

賣定と日步

銘柄	賣定	日步	代引
取	[illegible]	[illegible]	[illegible]
取	[illegible]	[illegible]	[illegible]
新	[illegible]	[illegible]	[illegible]
取	[illegible]	[illegible]	[illegible]
新	[illegible]	[illegible]	[illegible]
紡	[illegible]	[illegible]	[illegible]
新	[illegible]	[illegible]	[illegible]
新	[illegible]	[illegible]	[illegible]

東株短期市場

	寄付	大引	高値	安値
前	[illegible]	[illegible]	[illegible]	[illegible]
後	[illegible]	[illegible]	[illegible]	[illegible]

安東株式

		前日	本日
當限	後寄	[illegible]	[illegible]
先限	後引	[illegible]	[illegible]

大株短期

銘柄	寄付	大引	高値	安値
大新 前	[illegible]	[illegible]	[illegible]	[illegible]
大新 後	[illegible]	[illegible]	[illegible]	[illegible]
鐘紡 前	[illegible]	[illegible]	[illegible]	[illegible]
鐘紡 後	[illegible]	[illegible]	[illegible]	[illegible]
日產 前	[illegible]	[illegible]	[illegible]	[illegible]
日產 後	[illegible]	[illegible]	[illegible]	[illegible]
東新 前	[illegible]	[illegible]	[illegible]	[illegible]
東新 後	[illegible]	[illegible]	[illegible]	[illegible]
日毛 前	[illegible]	[illegible]	[illegible]	[illegible]
日毛 後	[illegible]	[illegible]	[illegible]	[illegible]

大株長期

銘柄	前寄	前引	後寄	後引
大株	[illegible]	[illegible]	[illegible]	[illegible]
同新	[illegible]	[illegible]	[illegible]	[illegible]
日產	[illegible]	[illegible]	[illegible]	[illegible]
同新	[illegible]	[illegible]	[illegible]	[illegible]
郵船	[illegible]	[illegible]	[illegible]	[illegible]
同新	[illegible]	[illegible]	[illegible]	[illegible]
鐘紡	[illegible]	[illegible]	[illegible]	[illegible]
同新	[illegible]	[illegible]	[illegible]	[illegible]
日魯	[illegible]	[illegible]	[illegible]	[illegible]

短期建玉表

	賣方	買方	建玉數
京取	[illegible]	[illegible]	[illegible]
大新	[illegible]	[illegible]	[illegible]
鐘新	[illegible]	[illegible]	[illegible]
東新	[illegible]	[illegible]	[illegible]
仁取	[illegible]	[illegible]	[illegible]
安取	[illegible]	[illegible]	[illegible]

	出來高	累計
短期	[illegible]枚	[illegible]枚
長期	[illegible]枚	[illegible]枚
當日		

東京現株

銘柄		銘柄	
東株	[illegible]	東新	[illegible]
新	[illegible]	同新	[illegible]
銀	[illegible]	東拓	[illegible]
新	[illegible]	同新	[illegible]
銀	[illegible]	富士紡	[illegible]
新	[illegible]	日石	[illegible]
取	[illegible]	南毛	[illegible]

正米

全國的に 新米出廻早し

【大阪電話】某所調査に依ると新米の出廻りは例年に比し約十日から二十日早く殊に德島、高知、千葉、栃木、青森、石川、福井、新潟、北海道及び朝鮮の黃海道、平南道等においては新米の出廻り時期は九月下旬と豫想されてゐる

京城

丸キ三等二十四圓二十錢四等二十三圓八十錢地指玄米上二十三圓四十錢下二十一圓四十錢一等精白二十一圓鮮白米上二十六圓糯上六錢八厘中六錢六厘下六錢四厘

大豆

十三圓七十錢長湍十三圓二十錢漣川十三圓二十錢鐵原十三圓

仁川

丸キ角チ丸チ石拔三等二十三圓八十錢四等二十二圓四十錢不拔三等二十三圓十錢四等二十二圓丸ヘ四等二十二圓二十錢粳上十錢四厘、在來種六錢二厘一等白米丸一印二十六圓三十錢粳米組合一等白二十六圓七十錢どころなるが賣行惡く、從つて正米は每々三、四十錢安である

釜山

頭上の良好に農家も賣作と見て手持米の賣出に出廻り相當ありこの邊精米筋、賣指筋よく買つたが賣物に押せられ漸く押へに氣組崩され遂に四十錢方の暴落となり慶北穀良二十四圓丁度神力二十三圓五十錢慶南穀良二十三圓五十錢神力二十二圓丁度見當を唱へ一千五百叺の取引があつた

大邱

各地の依然好順に豐作氣分益々旺盛、相場も新値から新値へ崩落し人氣惡く弗々出廻りあり、一般に必需品の外警戒して買はず氣配もヂリ安の穀良二十四圓九十錢神力二十二圓丁度と二十錢方續落した

群山

出廻り三百七十二叺あり頭上益々好順に賣物多く各地安と共に氣配亦も四十錢方頽いて崩落し內地より買注皆無に一般に見送られ精米筋先行案じに控へられ丸セ二等二十三圓八十錢四等二十三圓二十錢見當を唱へた

木浦

本朝は入荷なく又賣物も目立たず人氣は硬秋晴々に双方氣迷ひ模樣現筋、保合昨日以來相場は期延の梯下げに十錢方安唄への角セ三等二十五圓六十錢四等二十四圓八十錢見當であつた

吹値狙ひの 賣物は衰へぬ

昨後場崩ろくも一圓合を割つた阪地も今朝は賣りの商狀となつたので當所も十七圓擱みに保付き一服といふ商狀であつた然しいくら下げても反撥力の乏しいことは未だ相場が底を突いてゐない結果と見られ從つて弱氣としては賣りはまだ是れからだといふ向が多いのみか新穀の先約等から現在の相場を採算すると未だ十分に下げ餘地があるものと觀測し依然吹値狙ひの賣物は衰へない情勢であつた

本年は豫想 以上の豐作か

目下朝鮮の作柄に付ては甲付は反別の增加や頭の好順から見て少なくとも昭和二年度の收穫高一千七百二十萬石を下ることはあるまいといふのが一般の觀測であるがこれを昭和二年度の作柄と本年の作況とを對照せし某氏の調査に依ると本年は二ヶ年續きの凶作尻として金肥の使用は二年度に比し餘なかつた丈け株張りの點は多少見劣りがする嫌はあるがその代り丈に好伸び米の成つた點が非常に多く昭和二年度は一番好く出來た所で一本稻に對し二百八、六十粒が最高であつたが本年四百粒以上に達する箇所が尠なくない而して秋日和も良好と共に結實の具合が申分なく從つて假に百斤の籾で一石の玄米が普通取れるものとせば本年は一石一升以上の玄米が取れ籾の步止りは過去例のない程良好である故に是等日に見へない增收を加算すると本年の收穫は二年度を遙かに凌駕し今後大した異常でもない限り一般が豫想意外の收穫を揚げるだらうといふ事であつた

外米益處分難

正米安に外米は益々處分難に陷り仁川某所の調査によると目下仁川に停滯してゐる外米は百仁川で約三萬、群山八萬、木浦七萬、釜山五萬袋以上に達し何れも荷主は鮮米の豐作で處分を急ぎつゝあるが正米の暴落にこの貨物を全部處分するには多大の損失は免かれぬ狀態であり又政府の拂下米を移入したものも最近は賣行がサッパリ止まり處分難に陷つてゐる模樣である

期米

氣崩れて後 引戾す

前場

昨後場は阪地安を受けた後の上げに見送られてゐたが、今朝は一寸戾りだといふのも別に高くもならず矢張り安値の保合ひに過ぎない

▲斯ふした點から見ると未だ賣人氣の弾力性に乏しくこの邊保合ふべき掲句だが又新値へ崩れ込むのかも分らない

期米

今朝は一寸戾りだといふても別に高くもならず矢張り折値賣方のフン張りが何時で續くか興味は多分に加はつて來た

買方は 全く四面礎歌

後場

前場引際小戾せし機先の阪地の秋調に先限十七圓九十八錢と前止より四錢安に寄付き、二節は先安の買物崩みも又も台割れの六圓九十八錢に落ち三節は九十九錢と返し結局期間の如く大引した

相場の位置からいへば近年稀に見る安値であり又高値から十圓以上も下げし掲句としてこの邊は動かなくとも下げた三分の一即ち三圓內外は引返してもいゝ所である、然るに一向戾りらしい戾りも見せず益々新安値へ陷落して行くことはそれ丈け未だ直れない事情が潛在してゐるものといふより外なくこれを四圍の情勢から見ても前途の天候は飽まで順調に經過し從つて

五節は遂に七圓台割れ の九十五錢と又復新安値に墜落

地場上資成に漸く地の引戾しが依然軟い爲め買氣引立たず二節は十五錢から四節は阪地安と相俟つて七圓一錢に叩かれ返し引際は十三錢と更に引締り相場の地合としてはこの邊無得の程落は許さない商狀であつた

て人氣は頗る不良を示したが今朝は阪地の下げ一巡に買方の警戒と相俟つて當出來ざるも中九圓十六錢先七錢十錢と小高く寄付、阪

仁川期米(十八日)

	前場	當限	中限	先限
(一)	[illegible]	[illegible]	[illegible]	[illegible]
(二)	[illegible]	[illegible]	[illegible]	[illegible]
(三)	[illegible]	[illegible]	[illegible]	[illegible]
(四)	[illegible]	[illegible]	[illegible]	[illegible]
(五)	[illegible]	[illegible]	[illegible]	[illegible]
(六)	[illegible]	[illegible]	[illegible]	[illegible]
(七)	[illegible]	[illegible]	[illegible]	[illegible]
(八)	[illegible]	[illegible]	[illegible]	[illegible]
(九)	[illegible]	[illegible]	[illegible]	[illegible]
(十)	[illegible]	[illegible]	[illegible]	[illegible]

	後場	當限	中限	先限
(一)	[illegible]	[illegible]	[illegible]	[illegible]
(二)	[illegible]	[illegible]	[illegible]	[illegible]
(三)	[illegible]	[illegible]	[illegible]	[illegible]
(四)	[illegible]	[illegible]	[illegible]	[illegible]
(五)	[illegible]	[illegible]	[illegible]	[illegible]
(六)	[illegible]	[illegible]	[illegible]	[illegible]
(七)	[illegible]	[illegible]	[illegible]	[illegible]

根入値段 當限 [illegible] 中限 [illegible] 先限 [illegible]
値組高(石) [illegible] 累計 [illegible]
出來高 [illegible] 累計 [illegible]

◇東京期米

前場 當寄・中寄・止め (一)〜(八) [illegible]
後場 當寄・中寄・止め (一)〜(七) [illegible]

◇大阪期米

前場 當寄・中寄・止め (一)〜(十) [illegible]
後場 當寄・中寄・止め (一)〜(六) [illegible]
引アト 七十九錢

◇兵庫

前場 寄付・止め [illegible] 後場 [illegible]

◇下關

前場 寄付・止め [illegible] 後場 [illegible]

◇名古屋

先限 寄付・止め [illegible] 前場 休會 後場 [illegible]

期米 賣 買 仁川米豆取引所仲買店 新田義民商店 仁川海岸町三丁目 電話二一・二四〇・二四一・二四〇一長(夕ネカ)スヘ(ニ)略電

波瀾重疊で 解と貫米成立

【大阪電報】昨後止で當限六千百石、中限一萬二千百石、先限九千三百石の解合が成立したが渡方は當限は岡米と桑名の杉本、渡方は當限は岡米及び吉村、中限は湖先、岡米長兵衛見限は吉村である、何は牛尾、米谷筋も村岡から三期に亘り八千石の買ひ米をなしその他松本は名古

鮮共に豐作氣分は彌が上に高調し蔬菜の第二期米も豐作を謳歌されるといふ調子で今や米界は八方から賣作攻めに合ふて居る形である、其儘へ相相は不景氣の深刻と共に各生產工場において行き詰りの打開策として勞働賃金の値下げを失業者の續出等何一つとして買材料を喚るべき材料はなく買方は全く四面礎歌の立場に置かれてをる、是れでは單なる値頃觀以外に買ひ出る手掛りのない相場としてこの邊引戾すに乏しいのは當然であつて現在そろ〳〵を頑張つてゐる

府內延べ

◇釜山 前寄 前止 後寄 後止
九米 [illegible]
十中 [illegible]
十米 [illegible]
十中 [illegible]

◇大邱 前寄 前止 後寄 後止
九米 [illegible]
十中 [illegible]
十米 [illegible]
十中 [illegible]

◇群山 前寄 前止 後寄 後止
九米 [illegible]
十中 [illegible]
十米 [illegible]
十中 [illegible]

大阪現米喰合

	當限	中限	先限
賣方	[illegible]	[illegible]	[illegible]
買方	[illegible]	[illegible]	[illegible]
取組高	[illegible]	[illegible]	[illegible]

木浦延べ(十八日)

	前寄	前止	後寄	後止
九米	—	—	—	—
十中	—	—	—	—
十米	—	—	—	—
十中	[illegible]	[illegible]	[illegible]	[illegible]

市況(十八日)

◇大阪三品

	寄付	止め
前場 當限	[illegible]	[illegible]
前場 先限	[illegible]	[illegible]
後場 當限	[illegible]	[illegible]
後場 先限	[illegible]	[illegible]

大阪市中外棉唱

	月積		
ストリクトミドリング	九・十	[illegible]	大安
ブローチ	同	[illegible]	不變
ベンーゴール	同	[illegible]	不變

◇大阪綿絲 前日 本日

	寄付	引	後場 寄付	引
九月限	[illegible]	[illegible]	[illegible]	[illegible]
十月限	[illegible]	[illegible]	[illegible]	[illegible]
十一月限	[illegible]	[illegible]	[illegible]	[illegible]
十二月限	[illegible]	[illegible]	[illegible]	[illegible]
一月限	[illegible]	[illegible]	[illegible]	[illegible]
二月限	[illegible]	[illegible]	[illegible]	[illegible]
三月限	[illegible]	[illegible]	[illegible]	[illegible]

◇橫濱生絲

	寄付	止め
前場 當限	[illegible]	[illegible]
前場 先限	[illegible]	[illegible]
後場 當限	[illegible]	[illegible]
後場 先限	[illegible]	[illegible]

◇銀平銀 前日 本日

	後寄	大引	前寄	大引
當限	[illegible]	[illegible]	[illegible]	[illegible]
先限	[illegible]	[illegible]	[illegible]	[illegible]

◇現物銀塊

[illegible]

大阪花糸紡糸

	寄付	大引
當限	[illegible]	[illegible]
先限	[illegible]	[illegible]

大阪砂糖

	前	後
當限	[illegible]	[illegible]
先限	[illegible]	[illegible]

市中米標準値

日穫(S.T)現物	
鮮賀中値	二十圓四十錢
丸キ四等精米	二三圓八〇
白米御値(石)	二二圓〇〇
仁川一等白米	二六圓三〇

京城手形交換高(十八日)

枚數	[illegible]枚
金額	[illegible]

三河武士 (十)

川合又五郎 (10)

鳥江鐵也 作 佐藤松華 畫

『さ、その儀に家中が騷いだだけに、拙者の悴子が世間からどの樣な迫害をかうむつてゐるかと思ふと胸が一ぱいになります』

『なに心配する事はないさ、殿殿の御心は誰、まさか女子供にまで殿ほせの迫害は加へまいテ』

八郎兵衛はドン〳〵と酒を運ばせた。そして川合に備める。

『時にな半左衛門殿、殿樣も六月中には上總にお暇乞ひして本國に歸られるのぢや、その節貴殿もお供がかなつて一しよに參るのぢやが、この道中は余程氣をつけねばならぬ、もしも貴殿が斬り捨てたあの大友の道族の中から醉ぱらひをして飛出す奴があるかも知れぬでのう、もしもそんな者が出て道中を妨げる樣な事があつて御殿を亂す場合には、殿樣にも御迷惑をかける譯だから、こりや本月中にでもコッソリと江戶を立つてはいかゞであらう。拙者はその事をいづれ家老に申立てゝ、殿樣のお許しを得ようと存ずるがどうだ。大友が亂討をする樣な心あたりにないか』

と、八郎兵衛がシンミリきく

『別に大友には世繼ぎの男子とてはなかつた樣に思ひます。だから敵討に出る樣な事もないと思つてゐますが……』

『さうか、樣手には男子の世繼ぎがない。すると子供はなかつたのか』

『いゝ、娘姉妹が二人、姉は十三、妹は十一になる。どちらもかあいさかり。思ひ合はせば拙者の又五郎も十三……別れてゐるとはいへ又五郎の父はこの通り無事でゐるしかし其娘姉妹の父はもう永久に

醉らない。さびしい子供心を思ひやると、われながら可哀さうな事をしたと思ひます……』

と川合の聲が沈む。

八郎兵衛は慰める術もなく、たゞだまつてゐた。

××××

やがて——

宮內少輔の心づくしから、特に川合半左衛門は騎馬の士三十人を附けられて、六月のはじめ頃江戶を出發した。

そして東海道をつゝがなく道中して岡山へ着いた、この忍びの一行は夜陰に乘じて渡邊八郎兵衛の邸內へ繰り込んだ。

それから六月の終り頃、宮內少輔は勝手家のお暇をいたゞいて岡山に歸城した。

城下は急によみがへつた樣なにぎやかさを呈してゐる。城中ではけふは御祝儀のお能などが催される。

多くの諸士は、朝まだきから岡山城の門をくゞつてゆく。

渡邊八郎兵衛も殿と共に隨從してその日は川合半左衛門を殿の御前へ同伴する最初の日であつた。

渡邊家では、暗い未明からことさらに邸內はにぎはつた。近親の者、緣るが樣に八郎兵衛の親族等何にくる者、それがまた一ッには今度新しく抱へられる川合半左衛門の武名を慕つて同人を一と目見ようとする好奇心から、八郎兵衛や半左衛門の登城に先立つてくるのだから、その邸後にも可なりの混雜を呈してゐる。

二ッの駕籠が渡邊家の玄關から現れて、城へ向つたのは六ッを廻つた頃だつた。

電話本局 八八八番 本町二 みのや京染呉服店

染 京 やまと京染店 電本726

內科 小兒科 原病院 新龍山・三角地 電話龍山九〇七 普通病室 傳染病室完備

新製 美味……美味…… おぐらパン 明治町 木村屋

京城日報
朝刊　夕刊　本紙朝夕共十二頁
發行所　京城府太平通一丁目　合資會社　京城日報社

千代田生命

契約高　八億餘萬圓　・　資産　壹億千五百萬圓

相互組織　利益は加入者に配當す

■生命保險は長い年月掛金をするものですから、充分信用ある會社に加入せねば安心が出來ません

■今日の如き財界大變動時代には會社の資産狀態を吟味し、基礎最も鞏固なる會社を選ぶことが肝要であります

■我社は此不景氣の際にも拘らず新契約はドシ〳〵增加して、今や總契約高八億圓を突破しました

外務員招聘

■我社は斯業に經驗の有無を問はず教養ある有爲の士を求めてゐます。希望者は左記へ履歷書をお送り下さい

本社　東京市京橋區南傳馬町
京城支部　京城府本町三丁目　電話一九九六

朝鮮語講義錄

講師十甎氏執筆　（內容見本進呈）

本講義錄は全然初步の人を一ケ年十二卷の講義に依りて第三種受驗の實力を養成せしむる目標の下に編纂せるものにて朝鮮語を學ばむとする者の無二の好指南書也（一ケ月六十錢、六ケ月三圓四十錢、全期六圓五十錢）

京城太平通二　朝鮮語硏究會
電本一五七〇番・振替京城七六六番

高級蓄音器
ROYAL HONIC
ローヤールホニック

模範　全乳
東京牧場

婦人公論

拾月號・貞操淨化聯盟

賣り切れぬ中に今すぐお申込みあれ　書店へ

大附錄　モダン流行語辭典

「遊びにいらして下さい…」と云ひたいけど、僕、方階級なんだ。弱つちやうな」と、貴女の愛人が言つたら、彼氏、××町〇〇番地の何んとか方に下宿してゐるのですから無暗に押しかけて行つてはなりません。その時は、「オー、ケー。構はないことよ、そんなこと。それより散步でもなさいません」と、貴女は答へる可きだ。……さ、そんな風な愛のきいた、重寶な辭典です。

愈々婦人雜誌界に婦人公論時代來る

値下げ斷行!!

新定價　五拾錢

堺利彥氏推薦……杉内いち子
荷馬車ひきの娘の手記

世の有閑婦人達よ、一度は渦中に在ける勞働婦人の心に立入つて考へて貰ひたい。——利彥氏は斯く叫ぶ！

新時代の女性へ　大山郁夫

そこには貧しい生活の不平と苦悶と、壓迫された者の反抗心が強く靜かに溢れてゐる。慢性の資權病に悩みつゝ、貧困と闘ふ一女性。今！地にうごめく者の叫びは呪ひの烽火となつて、安逸に眠れるブルジョアの頭上に盪る。

問題の名篇　女給　廣津和郎

あらゆる意味で世評を呼んだ名篇。この小說一度出て、「小夜子」もの」を全盛を來した。今一度出て、物語は益々佳境に入る。今日男女を問はずこの小說を讀まないではお話が出來ないとさへ極言されて居る。だが、我々はかゝる單なる好奇や趣味ではない。心ある者は讀んで深く現代女給の一型小夜子の境遇と運命とに思ひを到して貰ひたい。

新秋を飾る小說欄

遍路行　（劍客の娘と悲戀は今や急くも哀しきとは別離。）　下村千秋
肉身の殺人　（犯人が出た！だが、極惡だは父か？こんだ）　濱尾四郎
江戶巷塵譜　（大江戶捕物史の一齣不義の符。）　林不忘
極光　（描き行く人生世界。過ぎ去る言葉ひの淚かる。）　里見弴

モダン。デカメロン　近代愛戀帖　（バイロン、ゲーテの色事のさまざま…。世の文字があります。ればこれでせうか？）　十一谷義三郎

新貞操論　（キリスト教的、中世紀的貞操觀を送り、明朗に力強き新しき貞操の確立へ。）　細田民樹

童貞尊重論・中村武羅夫

貞操のアメリカ化を排す　谷讓次
貞操の觀念何は言はず、少くとも今日の貞操觀は社會秩序を寨る一つの最大の原因であり得る。本誌が誕生への第一歩は貞操淨化運動はこのアメリカ化の佐つて來る原因を糾明し、以て明日の朗かな貞操を得ようといふにある。

家出せる令孃S子へ與ふ・相馬泰三

破婚になるまで・高島愛子
華やかな女優生活の頂はしさと不安定に疲れ、人間らしい堅實な生活を求めて永井氏の前に嫁した愛子氏が、逃げられやインの生活を追はれ、故國の土に立つて顧みる斯々の逆文字。精神的外傷の癒ゆる日は何時？…何時？

百萬長者の父へ（法廷に爭ふ骨肉相食の悩み。）　松井紀乃

婦人鬪士から母へ（鬪爭戰線の陣中より母への通信。）　鍋山歌子

新連載小說　街の旋風　谷崎精二

戀を綴る革生活、筆を折ること兩三度。今快心の笑をもつて世の女性へ贈る名篇。女子の獨身アパートに取材し、××女子大學出身の尖端的女性群をして近代的な戀愛を描く一面、筆者得意の中年男を拉し來つてその戀愛と時代的悩みを寫す。

菊池寛君に答ふ　廣津和郎

「女給」は菊池寬君をやつつけるつもりで書いた小說ではない……某事件の渦中にあつて、作者廣津氏が菊池氏の抗議文に答へた名文その全人格からあふれ出る氏の人間のよさには何人も深く打たれるであらう。

初戀に廿年生きた女の手記（恐ろしく根氣のいゝ老孃の初戀の告白です。だが、笑へない。）　嵯峨禮子

家庭醫學講座（咳嗽は諸病の初まり、癌は諸病の現り――です。その療法を讀み易く、解りよく述べた家庭の方は是非心得べき療法。）
△胃癌の療法
△婦人と癌の話
△咳嗽の話

男の歡樂境探訪記（これをお讀み下さい。なんと彼氏等のダラシのない事。本誌記者が男服をまとつて探る名記事。）　本誌婦人記者

茶代の話（諸家）
乘物中の時間（諸家）
秋の果物新鮮（詩）　大木篤夫

杉憲の妻

若し、貴女が杉山憲太郎の妻だつたら……その場合を御想像下さい。兇惡無道、一世の指彈を受けて今正にこの世から葬られようとする彼。その殺人鬼に仕へて生きる妻の心はどうあらうか？想像もつかない事です。だが彼女の健氣な心根だけは全女性の心でありたい。チャブ屋の女と貞操…あなたはないと言ひ切れますか。

若きわれらの歡び
△女二十七娘盛り　小野兒代
△臨みを描いて　高田玉子
△生きる者の歡び　中條百合子

我が愛誦する戀歌

内外時評　山川菊榮

科學セクション　△自動車の話　△明月の話

モダン人形展覽會

閑話球題　辰野九紫
花嫁幼稚園　三宅やす子
不景氣と主婦　太田正孝

新案　花を捧げる大懸賞
こんな簡單い、こんな奇拔な、そしてこんな情味豐かな懸賞が今まであつたでせうか。長い秋の一夜、虫の音を聽きながら貴女の眞情と共に貴女の好きな方々へ「花を捧げ」て下さい（詳細本誌新輯第二頁に）日外國映畫にあるやうな、トテツもない豪華な三面鏡付化粧台です。是非これで貴女のお嬢様を飾かして下さい。その他三四等品とも入選者多數。

純への絶緣狀　原阿佐緒

僕らの結婚　佐藤春夫
日本が產んだ最大の文豪大谷崎、最大の詩人大佐藤の夫人讓渡事件は近來の最も注目すべき事件であつた。その眞相を知らない世間道學者輩には之は文士の一遊戲として唾棄せられるであらう。併し、その渦中の人谷崎夫氏の一文を讀まれた人はその偽りにも必然の經過であつたことをひとしく認めるに違ひあるまい。まことその眞情流露の名文章は本誌にして初めて掲載し得るもの、就いて人生實轉の姿に泣け！

初產教科書　醫學博士川合左京指導
△妊娠早期鑑別法
△妊娠中の衞生と運動
△產褥の處置と心得
△妊娠中絶すべき場合
△臨月の心得
△分娩豫定日と男女識別法
△完全な無痛分娩法
△つわりの原因と手當
△妊娠中の乘物と飛行
△異常妊娠の話
△便祕に注意せよ
△想像妊娠の話
△妊娠中の性生活とヒステリー

戀の同盟休校（十八娘ヤ、八十娘ヤ、やが何やら、あ手で心意氣々）　工藤操
栗と松茸の世界料理（東京一流料理店主人發表）
和服の仕立方秘訣・早見君子
大阪の共產工場を訪ふ・本誌特派記者

發行所　中央公論社
東京丸ビル五階　振替東京三四番

商業登記公告
[illegible]
右登記ス
昭和五年九月　京城地方法院　洋山支廳

[illegible]

京城地方法院

支那政局急變
＝張學良氏の態度表明から

學良氏の通電 中央支持を明示
北方政府頗に動搖 政局に大波紋を投ぐ

【奉天十八日發電】張學良氏は本日中央黨部、國民政府および全國各機關に對し左の如き停戰勸告及中央政府支持の通電を發した

惟ふに兵戰の秋は內爭を止め民意に從ひ遂行するにあり、學良は內亂の勃發するや三ヶ月一日各方面に對し軍事行動を停止すべき旨の通電を發せるが、何等の効果なく大局を挽回する能はず戰端開かれて以來七ヶ月人民は損害の苦しみに陷り、この儘推移するにおいては國運の衰微明白にして學良の最も恐るゝ所、學良は人民の虐げられるを見るに忍びず、**再び民意に從ひ各方面に對し南北は即日停戰して、民苦を除き國家永久の計を樹て人心を安らかにせしめん事を望むものなり。而して我同志は總て中央の處置に一任し、各自意見を述べて國家統治の策を講ずべし。**國家統治については學良も微力を惜しまぬ所にして、民衆の意思を徹して國難を救はんと欲す、常は民衆生活を流離の苦しみより免れしめ、國際地位の低下を防がれんことを盼望を乞ふ（寫眞は張學良氏）

北方への停戰命令― 肯かねば天津に進出
＝北方を驚かした武力調停

【奉天十八日發電】張學良氏の通電發出は張學良氏が北方政府に見切りをつけ中央支持の態度を表明し、武力を背景として北方に停戰を命じたもので閻錫山氏の下野、山西軍の平津撤退は當然であるが若し北方派がなほ停戰せぬ場合は山海關の于學忠氏を天津に進出せしむる方針で、過去七ヶ月に亘り態度を明かにしなかつた張學良氏もいよいよ洞ヶ峠を下り武力調停に乘出した譯である

平津出動を語る
【奉天十八日發電】張學良氏は本日訪問せる日本記者團に對して奉天軍は時局救拾のため平津に出動する旨を語つた

閻氏下野 通電を發す

【北平十八日發至急報】閻錫山氏は十五日附石家莊より下野通電を發した（寫眞は閻錫山氏）

通電の全文
【北平十八日發電】閻錫山氏の下野通電左の如し

潤電諸よりの電報によれば敵は屢々我軍に對し進攻し來れる事甚だ激しく敵は十二日より毒瓦斯彈を使用したために軍民の死傷數を知らず、更に敵は六師團を以て我軍を攻撃せるが、我軍は守備隊を以てこれを擊破せるに敵の退却部隊は商軍後衛部隊の掃蕩により全部擊殺されたるを目撃せり、この〔事〕何ぞ思ふべけんや、國際戰爭においても毒瓦斯の使用は禁止せられたる時において蔣介石はこれを國內戰爭に用ひ、同胞を慘殺す、何んぞその慘に堪えんや。斯る事實を國內戰に眼の當り見るにおいては、余はたゞ退いて三余を避けて民の命を救はんのみ、特に茲に余の意のあるところを述ぶ。翼くは諒察を垂れよ

下野の原因
【北平十八日發電】閻錫山氏は十五日附石家莊より汪精衛氏其他擴大會議員に宛て余は退きて武力を避け以て民を救はんとの下野の意を表明せる通電を發した。閻氏の決意原因は奉天派の關內出兵にかゝはらず、武力調停に出る事明かとなり、北方政府支持不可能となれるためである

出動準備 于學忠氏が總司令
兩三日中に出動か

【天津十八日發電】奉天における東北首腦會議は表面東北モンロー主義を唱ふるも、事實はこの機に乘じ奉天軍の勢力を京津迄延長すべく關內出兵に決したもの丶如く巨頭會議は準備のため秘密せる手續

れば、司法院長王寵惠氏は今朝左の如き重要發表をなした
國民政府では張學良氏から東北側が中央支持と決定し並に關內に出兵すべく既に動員令を降した旨公電に接した。學良氏の命を受けた于學忠氏は十六日山海關に歸任し、京津進出の準備中である

南北代表に態度を表明す
中央支持の意思表示に 北方代表色を失ふ

【奉天十八日發電】張學良、張作相兩氏は十八日午前十一時長官公署に南北各方面の代表を招集し今朝全國に發せる通電を披露し東北の態度を闡明にしたが、北方の代表は張學良氏が眞向から中央支持を言つてゐるので色を失ひ、同日正午孫殿英氏に招待されたるも意氣悄沈して一言も發し得なかつた となほ閻錫山氏代表孔繁蔚氏は通電發出の報を知り東北の態度を閻氏に報告すべく急遽北平に歸つた

北平奉天間の空氣俄に緊張
謠言盛んに流布され 在奉北方代表姿を晦す

【奉天十八日發電】張學良氏の通電發出以來北平、奉天間の空氣俄に緊張してゐる折柄、北寧線は今朝來北平よりの列車不通となつたため、閻錫山、張學良兩氏の關係惡化せりとの謠言流布されてゐるそれかあらぬか賈景德、薛篤弼、傅作儀氏等在北方側代表は非常に狼狽し居所を明かにしない

軍事行動はやめぬ
中央軍決議す

【東京十八日發電】東北側が平和勸告通電を發するとの報に對し南京政府側は張學良氏の意嚮如何に拘らず中央は飽迄既定方針で進み、討伐完成迄斷じて軍事行動をやめぬとの決議をした

閻氏は山西に引揚げん
奉派の觀測

【奉天十八日發電】張學良氏の通告は明かに中央支持、地方政府無視であつて、北方政府はこれによつて根底から覆へされ、閻錫山氏は山西に引揚げる外なしと奉天では見られてゐる

山西軍退却
省境を固守する

【北平十八日發電】山西軍は隴海線方面より山西に總退却して石家莊一帶に集中し山西省境を固守するに決定せりといはれ、すでに德州方面より退却を開始したと

出兵費五千萬圓
蔣介石氏より提供を申出づ

【奉天十八日發】張學良氏が急遽洞ヶ峠を降り中央支持に決したに就き傳聞するに、學良氏は最近北方政府の東北總司令と見切りをつけてゐる際、蔣介石氏より關內出兵費として五千萬圓を提供する旨申來つたので決然南方加擔に決したもので、動員令を受けた于學忠軍三萬は出動準備を整へ今明日中に平津へ向け出動の筈で、北寧鐵路車は六百輛すでに準備された

南京側はいふ
【上海十八日發電】南京來電によ

排日移民法は― 必ず撤廢の日が來る
米國上下兩院の調查委員 團長ビンガム氏代表して語る

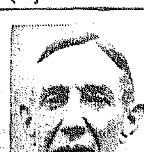

【ホノルル十七日發電】アメリカ議會サモア問題調查委員會委員上院議員ビンガム、同ロビンソン、下院議員ウイリアムス、同ビーデイの四氏は巡洋艦オマハ號で十七日朝來布したが、委員長ハイラムビンガム氏は語る

米國の排日移民法案は日本國民の誇を傷けたことは甚だしきもので、目下の兩國の友好關係より推しても甚だ妥當を欠き遺憾に堪えぬところである。近き將來に於て必ずや右移民法は撤廢の日が來るであらうことは余の確信するところである（寫眞はビンガム氏）

條約問題「を片付けて 財政對策專念
先づ補充案と減稅 年末迄に第三回節約があらう

【東京電報】ロンドン條約問題が漸く片付くに至つたので政府は今後財政對策に一意專念することゝなつたが

補充計畫及び減稅計畫 この具體的數字に至つては未だ確定を見るに至らず、首相も藏相も單に『國防に支障を生ぜざる範圍の最少限度の補充計畫と最大限度の減稅を行ふ』といふだけに止つてゐる。而して軍部の要求をそのまゝ容認すれば與擴となる惧れあり、政府としては到底そのまゝ容認し得ざる立場にあるが、その具體的數字に至つては今後海軍、大藏兩省の交渉にまつの外なく、しかも國民の期待するが如き減稅は困難と見られてゐる

五年度豫算と歲入激減對策 過去の節約實行豫算に依るもなほ歲入不足が明瞭となつたので藏相は更に千五百萬圓の減收對策を攻究しすでに首相の內諾を得たといはれ、年末迄に第三回目の節約を各省に提示すべしといはる

豫算編成難と缺員不補充問題 明年度の歲入減少は目下の調整より見て避け難きところで、そのため先づ官吏の不補充により六年度各省人件費の五分天引を行ひ千三百萬圓を浮ばせることゝしたが、これに對し司法、陸軍、拓務省より除外例を求め目下交渉中で、劃一的天引は困難とされてゐる

かくて政府は今後財政對策で困難な途を歩むことゝなるが、ロンドン條約で期待はづれの野黨ではその成行を注視してゐる

藏相を中心に全國大遊說
是から政策の具體化と與黨準備に着手

【東京電報】難關を豫想されたロンドン條約案は樞府の急展開によつて無事通過の運びとなつたので民政黨では、これを以て政局全く安定せるものとなし、政策の具體化と共に全國的遊說計畫に向つて着々その步を進めることゝなつた。即ち與黨としては財政問題に重きを置き井上藏相が中心になつて各所に出動する手筈をきめてゐるが、その外安達、江木、松田、小泉、町田、俵等の黨出身閣僚各政務官、黨幹部等もそれぞれ手分けして各地に出動し、更に十月末或は十一月上旬頃總裁に補充計畫等に關する大綱の成るをまつて、濱口總裁も出動して關東、關西の兩大會をはじめ、各地方大會に出席の上政府の態度を闡明することゝなつた

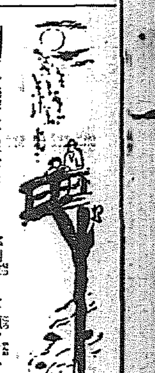

紅茶の後

京城府立圖書館長 大山一夫

田舍はいざしらず京城あたりでは普通學校に入るのさへ試驗を受けなければならぬほど學齡過剩で可憐なおさな子の敎育に當局でも頭をなやましてゐるが、普通學校が開設された頃を考へればまるで夢のやうなことです。もう二昔も前となりますが、敎員の養成を京城で行つてのち、これを京城、釜山、海州など八ツの學校に配置し、いよいよ生徒を募集する段取となりましたところがその頃人心の動搖もはげしかつたので『可愛い子供を集めては內地に送るのだ』などと話にもならぬ流說がとび、なかなか豫期のごとく生徒があつまらなかつた。それで學校はあつても、生徒がゐなければ致し方ないので、強制的に勸誘しては一人々々とつくることになり、各地でさかんに人集めにとりかゝつたものです。この京城でも宣傳文句入りの職さし物に飾、大鼓をピー〳〵ドン〳〵やつて城壁の上を廻り『學童やーい』とものものしいデモンストレーションをしたのですから、昔と今を比べると全く隔世の感があります。

財部海相が辭めたら 後任は
大角中將とならうと

【東京電報】夕刊所報の如く財部海相は條約問題の一段落と共に十一月下旬頃閣議に辭職するものと見られるが、海相は政府の上奏に依り大任御批准を賜はり閑地に悠々靜養することになるべく、後任としては安保大將の呼聲が高いが、同大將は財部海相と共にロンドンに派遣され海軍部內に種々な關係があるので後任は結局横須賀鎮守府長官大角岑生中將となるらしいと（寫眞は大角中將）

新國防案
豫算關係協議 昨日海軍省で

【東京電報】ロンドン條約の樞府通過も見通しがついたので海軍省ではいよいよ軍令部立案の新國防計畫の豫算に着手することゝなり大藏省に交渉を開始するに先立ち海軍省軍令部間の意見を纏めるため、十八日午前十時海相官邸に第一回打合會を開き、財部海相、谷口軍令部長をはじめ小林、永野、堀、加藤、佐々木、及川、藤田、安藤氏等の各關係者參集し、先づ加藤經理局長より大藏省の見解を說明、協議の結果次回より軍令部具體案を議題として協議することゝ申合せ午後零時半散會した

我財界に― 回復の兆見ゆ
と定例次官會議で報告さる

【東京電報】定例次官會議は十八日午前十時より開會、河田大藏、田島商工兩次官より我國の財界は漸次回復の兆候を呈しつゝあり、その最も著しきは石炭の價額が漸騰し、綿布の輸出も增加し主として支那、南洋、海峽植民地方面に輸出され印度、入超も漸次販路を擴張して南洋エヂプト、トルコ、アフリカその他に輸出され、本年は現に三千萬圓を突破するの好況を呈してゐる。又米國の財界も回復の途を辿りつゝあり、生糸はなほ懸念されるも財界は一般に樂觀であると說明報告あり、鈴木樞長より樞府におけるロンドン條約可決の經過報告に今後の見極めに就て報告あつて正午散會した

貿易振興
四省聯合協議會成る 協議會の構成と協議方針

【東京電報】幣原外相の提唱にかゝる通商貿易振興を目的とせる外務、商工、農林、拓務の四省聯合協議會は十八日午後零時半より開會、外務通商局長、拓務殖產局長、商工貿易局長、農林水產局長を常任幹事に選擧の上、協議會の構成並に今後の協議方針につき打合せの結果、大體左の如く決定し鮮銀問題につき雜談的に意見の交換をなし二時半散會した

一、協議會の主體として四省局長を常任幹事とす
一、常任幹事は協議の題目、期日、場所を決定す
一、協議問題の範圍は大體對支貿易の振興策、各國との通商條約改訂に關する對策、北洋漁業問題並に鮮銀問題、南洋、印度、東方アジア、アフリカ等に對する新販路擴張策、南米方面に對する移民獎勵策とす
一、一週に一回開く

飛行士の保險 千代田が魁け
日本空輸會社では 四千圓死の保險をかけさす

【東京電報】危險率の高い飛行士に對してはこれまで各社とも生命保險の門戶を閉ぢて居たが、今回千代田生命保險會社では普通の保險率で受付ることゝなつたので、日本空輸會社は十月一日から會社の操縱士二十八名、機關士二十三名、通信士三名に對し各四千圓宛の保險を附し、保險料は會社で負擔し契約滿期の際各自に交附することゝなつた

質素な旅行で 十分に調査する
京城府協議員の分擔視察 來る廿八日一齊に出發

京城府協議員が公營事業を調査するため內地各地、滿洲方面に調査員を派遣することになつてゐるが、十八日その人選日程を確定した、一行は非常な意氣込みで、汽車も三等車をえらび、質實な旅行で實質的な調査をなすはずであり、歸城後は報告書の作成は勿論、公開的な報告會も行ふはずであり、調査項目は電氣公營事業の可否の大問題をはじめ、バス事業、汚物處理問題、社會事業の三項目にもふれることゝなつてゐる。日程および派遣員左の如し

▲神戶、靜岡方面 任興淳、藤井實一兩氏
▲金澤、仙臺方面 竹內菊太郞、松本清次郞兩氏
▲京都、名古屋方面 成松縁、中村郁一兩氏
以上六氏は東京における全國都市會議に列席した後、各地を調査する
▲釜山、鹿兒島、熊本方面 肥塚正太、塚崎兼作兩氏
▲平壤、大連、奉天方面 吳楚煥、洪必求、金思演、曹秉相、金錫督、李圭復六氏
以上各部十四氏は廿八日午前十時京城驛發一齊に出發することゝなつた

第十八回朝鮮醫學會總會
廿、廿一兩日城大で 盛大に擧行される

第十八回朝鮮醫學會總會は廿、廿一の兩日城大醫學部敎室において全鮮より數百名の會員出席の上開催されるが、會員の研究發表講演が合計百四十六題、內地および滿洲から來城の專門家の講演が九題で成る盛會を豫想されてゐる

第一日 の廿日は午前八時から城大醫學部基礎學第三講堂を第一會場、基礎學第二講堂を第二會場に當て兩會場で會員の發表が行はれ正午休憩、午後一時から第一會場で京城總督はじめ多數來賓の上總會が行はれる、志賀會長の開會の辭に次いで京城總督の祝辭をはじめ、來賓の祝辭があり、來年度經費發表、會務報告を以て總會を終り、引續き講演に移り

第二日 は廿一日午前八時から同様兩會場で會員の發表があるが、この日午前中第一會場では總會中の呼び物たる來賓の講演が左の通り行はれる

一、子宮腺腫藥の膽汁分泌に及ぼす影響 高橋七郞博士（滿洲醫大敎授）
一、空腸の孤在性結核の一例 松本彰博士（滿鐵大連醫院）
一、頸細胞種壁酸作と讚擇作腦膜病 大我課博士（滿洲醫大敎授）
一、我敎室における二、三結核問題に就て 有馬英二博士（北大敎授）
一、腦及び血液乳酸量の相互關係に就きて 中脩三博士（九大敎授）
一、急性虫様突起炎の組織學的所見特にその原發病竈に就いて 赤岩八郞博士（九大敎授）
一、所謂疫痢年齡の中樞機能症狀につきて 箕田貢博士（九大敎授）
一、肝臟と腎臟の關係に就て 松尾巖博士（京大敎授）
一、光と生物（特別講演） 藤浪剛一博士（慶大敎授）

宿題報告
なほ正午休憩の際、同大學內同春苑において會員は總督より茶菓の饗應を受け午後一時再開、會員の發表を續け同四時終了散會の豫定であるが、本總會における宿題報告は左の二題である

一、神經痛『リウマチス』及び尿酸性疾患に就て 杉原德行博士（城大敎授）
一、自律神經系の機能障碍 篠崎哲四郞博士（城大敎授）

太平漫語

鬼面もライオン首相をおびやかすに足らず初めの勢ひに似もやらで到頭無條件承認とまで讓歩した伊東委員長こそ▲最近男を下げた第一頭とや申すべき▲とはいへ、濱口內閣の眞の惱みは實はこれからだともいへる。條約による剩餘財源の調節には軍部の意思非常に强く、一文殘らずさらつて行かうといふ意氣込みなのに▲一面政府では國民への手前小切手を振り出した手前、いやが應でも此方を先にせねばならず、大體方針は決定したとしても、『娘一人に婿八人』で、限りある財源は双方に萬遍なく割り振る譯にも參らずなるまい▲鎭海要港部からこの程故伊藤公の菩提寺建立基金の一部にと、二百五十七圓三十錢の寄金を送逵して來た。その中には下士官兵達が乏しき財布から出した五錢、十錢といふ纖細な分をも含まれてゐて眞に意義ある結晶だと聞いて、委員長の兒玉總監初め委員一同何れも感謝してゐたとはさもあらう▲もう一つ近頃感心な話十七日正午頃水害義捐金の一部にと、ボンと大枚一千圓也を府廳內務課の窓口に投出して、自分の住所氏名も名のらずサッサと立去つた篤志家が▲本社探査の結果十九日に至り府內黃金町の隣屋に住む臨界良太郞氏と判明した▲何はさて、虛榮や賣名にのみ馳り勝ちの今時、こうした話を見聞きする度每に、われ等は何ともいはれぬ痛快味を覺へる▲『晝は野球夜は本ブラ』のモットーに生きる京城ッ兒に、チト此の涼氣を一服の淸凉劑とし呈上したい……▲金風漸く肌に爽かにして、半島の秋今や酣！

人
◇醫博續々入城 藤浪剛一氏（醫博、慶大敎授）廿、廿一兩日開催の朝鮮醫學會總會に出席のため十九日午後七時入城の豫定▲松尾巖氏（醫博、京大敎授）同上十九日朝入城▲有馬英二氏（醫博、北海道醫大敎授）同上▲箕田貢氏（醫博、九大敎授）同上十九日夜入城▲赤岩八郞氏（醫博、九大敎授）同上▲大我課氏（醫博、滿洲醫大敎授）同上廿日朝入城▲高橋七郞氏（醫博、滿洲醫大敎授）同上▲松本彰氏（醫博、滿鐵大連醫院）同上

◇園木幸太郞氏（京中校長）▲倉田七郞氏▲釘本一男氏▲增田三穗氏▲倉田敬助氏 相携へて故倉田敬論の葬禮に各方面訪問、十八日本社へも來訪

航空往來（十八日夕到着）
上り ▲余語アシ氏（大連より）▲稻田林太郞氏（平壤より）▲金奇煥氏（同上）
下り ▲志賀信太郎氏（釜山より）▲山本太郎氏（大阪より）

◇經濟◇

朝運の取引店契約終る 私鐵沿線五十店

朝鮮運送會社では、營業開始と共に私鐵沿線業者に對して取引契約を取り纏めつゝあつたが、最近に至つて取引店契約も大體一段落を告げた、取引契約店は、朝鮮鐵道、京南鐵道、金剛山鐵道、南朝鮮鐵道の五私鐵沿線の主要營業者五十店であるが、この內南朝鮮鐵道の取引店は南朝鮮鐵道が目下着工中なので、鐵道の開通と同時に取引をはじめることゝなつてゐる

俄然精糖が暴騰 會社の賣惜み

內地精糖相場は十八日俄然暴騰し大阪市場は廿四圓二十錢、關門廿四圓五十錢を唱へた、卽ち前日に比し大阪七十五錢高、關門八十錢高である、これが原因については未だ確報がないが糖商がまだ先安を見越して買控へて居たため、糖商の手持が甚だ少なくなつたのに乘じて賣物を極度に制限したものと見られて居る、なほ鮮內は二十圓六十錢と未だ內地の暴騰は響かないけれども、會社側としても安値には賣惜んで居るので、當然相場は昂騰する模樣である

◇株式◇

大株短期引跡

大新	卅九圓三	（十錢安）
鐘新	五十二圓七	（不變）
日產	十四圓六	（十錢安）
東新	八十七圓	（十錢安）

東株短期後場止

	止	高値	安値
東新	六八〇	七六〇	六六〇

◇朝米◇

各地期米後場止
下關二〇四五▲桑名休み▲名古屋二〇三六▲金澤一八八一▲熊本二〇三一▲大阪最終氣配八十錢一錢高

群山廻米報（十八日）

諸	叺	玄米	ナナ ナシ
一	叺	玄米	一八 ナシ
普通	叺	玄米	二五四 ナシ
牛車便	叺	玄米	二五四 ナシ
合計	叺	玄米	二五四 ナシ

仁川期米本玉表
當限賣方 丸ウ九〇〇丸六〇〇丸玉一〇〇丸マ四〇〇金メ二〇〇
同 買方 丸イ一〇〇丸福一、五〇〇丸大六〇〇
中限賣方 丸福二〇〇丸九、五〇〇丸大五〇〇金メ二、七〇〇
同 買方 丸イ一、四〇〇丸ウ四八〇〇丸ス七〇〇丸玉三、七〇〇丸マ二、三〇〇
先限賣方 丸福八〇〇丸ウ五〇〇丸大二、五〇〇丸玉一、七〇〇金メ二、七〇〇
同 買方 丸イ八〇〇丸一、九〇〇丸ス五、三〇〇丸マ九〇〇

仁川穀物出入（十八日）

着	
（叺）	九一
（俵）	九二八
玄米（叺）	〒〇〇
白米（叺）	一七二九
大豆（叺）	―
輸移出品	
白米（叺）	一三七八
同二斗入（袋）	一五五二
玄米（叺）	―
大豆（叺）	二三三九

大阪市中在米 十八日現在は百二十七萬八千八百九十俵と前日の在米高に比較して八百六十五俵の增加である

債券高價買入
◉金山府富平町三丁目六〇
債券問屋 岩崎商店債券部
電話五五一番・振替京城一六八番

▲共有組合債券十倍法▼
致富ノ要訣ハ崩ル趣味アル金ノ殖シ方アルノミ 百圓ノ債券ガ十萬ノ現金ニテ殖テモ損ツセヌ本法ノ特色デヌ（詳細ハ案内書ソ呈上マス）
△債券公債買賣及低利金融
△詳細營業案内料場表送呈
◉債券先卷一個五錢、番號新聞一部三錢

營業課目
米穀貿易 雜穀證券賣買 精米業 外米移入直輸入 私設倉庫 一般保險代理業
㋐新井新藏商店
朝鮮鎭南浦
電話長 七六 三四四
振替口座京城一四九七
電報略號（ア）又は（アライ）

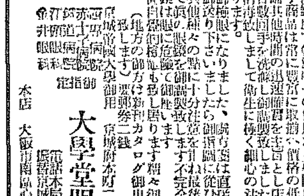

大學堂は眼鏡の眼鏡屋で御座います。府內各病院眼科御指定は勿論各地方病院の御指定眼鏡屋で御座います唯一の信用ある專門店で御座います商品は常に豐富に取揃へ價格の低廉を主旨とし店員一同は日夜研究して高尚な眼鏡を御調製致しましてい衛生に極く細心の注意を拂ひ居ります。
御檢眼になりました、或は御度の違ふ眼鏡を御使用下さいましたら御指圖に從ひ格好は勿論其他種々の點に十分注意を拂ひ最後迄責任を以て御調製致します不完全非診度の眼鏡は眼に危險で御座います
（地方の御方は新刊カタログ御申込次第御送致します）要郵券二錢
京城帝國大學御用 京城府本町二丁目
西大門赤十字病院 京城府立醫院 鐵道病院 遞信病院 金井眼科 御指定
大學堂眼鏡店
電話本局二三七九番 振替京城一二一二九番
本店 大阪市南區心齋橋南詰西

宮內省御用達
菊正宗
京城 前田商店
釜山 本嘉納釜山支店

入院隨意
京城府永樂町二丁目
酒井婦人病院
電話本局二三〇八番
酒井一郎

カメラと材料

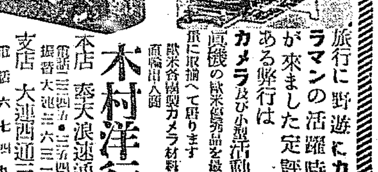

旅行に野遊にカメラマンの活躍時期が來ました定評のある弊行は寫眞機の歐米各國製カメラ及び小型活動寫眞機の歐米新製品を最も多數に取揃へて居ります
歐米各國製カメラ材料直輸出入商
木村洋行
本店 奉天浪速通り 電話三三四五・三五四五番 振替大連三六三三番
支店 大連西通三三五 電話六七四九番 振替大連二〇七九番

森下式便利釜付風呂（受付番號一五九八四號）
特許出願中
目前の文化的便利釜付家庭風呂をお薦め致します
特に本品御愛用の方へは特別左の破格値段を以つて在來の風呂釜を取りかへます
金六圓五十錢（釜ノ取かへ及其の修理）
金八圓也（腰掛付に取かへ修理）
◎目下賣出品と同一に致します
◇腰掛ですからお年寄やお子供達に至極便利
◇お子供方でも容易に入浴が出來る
◇腰掛は遊浴中に足が出來る
◇腰掛は湯を取りつけられる
◇燃料は二錢か三錢、二十分か三十分で沸く

普通型 風呂 拾四圓以上
箱風呂 二拾圓以上
京城府永樂町一丁目（中央館ノ下ル入ル三軒目）
森下桶製造所

社説

政局の危機去る

條約案可決

極度に惡化せる政局氣の間に開かれたる十七日の樞密院精査委員會は、案外にも樞密院側の讓歩的態度により局面一變し、急轉直下的に無條件にてロンドン條約案を可決するに至つた。愈よ委員會を通過せる以上、十月一日の本會議を準備に通過すべき事は勿論であるロンドン條約といふ特殊、重大性を有する國際條約案が、樞密院を通過することは當然過ぎるほど當然の事であり、改めて『當然』などいふ言葉を用ゆることが却つて耳障りになるほど當然の事である。此の當然の事が當然の通路を阻まれ、一時、政局の決裂をさへ豫想せしむるに至つた事は、何と言つても樞密院側に多くの『不當然』があつたことを物語るものでなくてはならぬ。開會以來一個月間の精査委員會の政府の關係を『闘爭』と一稱し得るならば、此の闘爭は濱口内閣が樞密院内に繼續せる『不當然』を打破せんがために起つたものであり、無理押しに『不當然』を押し通さんとしたる樞府側の態度によつて醜くも醜化されたわけであつて此闘爭は明白に樞府側の敗北と言はねばならぬ、少なくとも、ロンドン條約に難癖つけんとしたる反對派委員の完敗と言はねばならぬ。

◇

一般、國民多數の信頼を受けつゝある政府の締結したる條約、内外國方面に深大なる意義を有し、國民また條約そのものを承認しつゝある際において、背後政治的に批准を有せる特殊機關がその成立を阻止せんとするが如き行為に出づるは甚だしき最高の政治の問題であるだけ、樞密院が平然の態を出ずき場合ではなかつたのである。そこに氣がつかなかつたのか、若しくは、氣がついて居ながらこれを無視したのは、何と言つても伊東顧問官、平沼副議長等の一大失策と言はねばならぬ、高齢他に七十を越ゆる諸公が自ら雖き、自ら知るの失態を暴露するに至つたのは、われ等の諸公のために惜しむ處である、この大失態における一歸によつて、諸公は果して翻然として悟る處ありたるや否や、われ等は必ずしも樞密院の諸公が國民の要求に無感覺であり、常に時代の潮流に逆らつて帆を張つて居るものとは考へないが、動もすれば傲慢を固執して、徒らに態度に變化する傾向をもつ、此度の精査委員會において或る程度まで政府を追窮したる後、忽然として轉機を作り出すべきを信ぜしめ、しかし、見方によつては條約が實現したとも考へられるその追窮が余りに峻烈であり、余りに執拗でありかつ余りに無意味であつた、濱口内閣が組閣直後すべきを豫想し高手的態度に出ることは、特に現在に加へたことは、國境に對する國民的感情を刺戟なさる結果といはれても國際の節はあるまい。

◇

最後の一刹那において委員會内における正論が勝利し、條約案が無事に通過したのは、條約そのもののために慶ぶべき事たるのみならず、政局安定のために喜ぶべき事たるのみならず、又實に、樞密院の存在のために喜ぶべき事と言はねばならぬ。樞密院を廢止すべきや、或は之を改正すべきやについては、人によつて意見を異にし我等は本欄において之れに言及するの余日はないが、既に樞密院といふ最高諮問機關が存在する以上、なるべく政潮せんことを希望せねばならぬ。あれほど波瀾を捲き起したる條約案を唯、報告中の結論に希望の字句を挿入する位で可決したのは、精査委員會諸公の思想が必ずしも時勢と背馳せざるを示すものだと言へば言はれるのである。兎も角、われ等は條約案が無事通過せるを慶び、同時に樞密院の空氣が此機會において十分刷新されんことを希望するものである。

歐米列強に於ける大演習の概况

歐洲大戰は戰鬪方式に一大革命を齎し飛行機、タンク、毒ガス等が應用せらると共に、幾多の科學が應用せられて戰鬪は機械化し、戰鬪は平面より立體的に變つた。しかしながら武力の中心は依然として地上の部隊であつて根本的には變化はない。從つて歐米各國でも日本同樣大演習を行つて大部隊の訓練をしてゐる。しかしてその方法は戰前は各國共大同小異であつたが、現今では各國毎に各々その方法方針が異り、兩軍に分れて對抗して行ふもの、一方軍を假設して行ふもの、運動戰的に行ふもの、陣地戰的に行ふもの等千差萬別である。蓋しその國情と軍隊の主義の相異により、こゝに至れるものであるが、最近における列強大演習の概況を述ぶれば次の通りである

英國

英國は大戰後軍の機械化といふことを根本方針として陸軍の改造を行つて居る即ち人馬の數を減じて機械に代へ、自働車を以て之に代へ、團體殲滅その優勢な編成の活動と相俟つて、一擧に敵國の中樞に突入しようとするのである。大正十五年の夏もその翌年の夏もまた昭和四年の秋にも此等機械化した部隊を以てせる試驗演習が實施された右演習は現在なほ研究中であるが大演習としては別に實施しこれに多數の機械を配屬してゐる大正十四年の秋英國で行はれた大演習には步兵四個師團、騎兵一師團半の部隊が參加し、これに自動車搭載步兵旅團、自動車牽引砲兵旅團、裝甲車、戰車、飛行機その他多數の新兵器部隊が配屬せられ二日間に亘り實施せられた

米國

米國は大分趣を異にしてゐる。彼は我が國又は他の列強の如く師團以上の兵を集めて行ふ演習は從來やらなかつた。これは必要を認めないのではなく、軍隊が廣範圍に分散しこれを集中するに不便を感じたからである。併しながら今日ではその必要を認めて大部隊の演習を行ふことに努めてゐる。殊に陸海軍協同して海岸要塞の攻防を屢々實施することは米國の特徴である

大正十五年は布哇附近の陸海軍聯合演習、同年及昭和二年はパナマ運河地帶の攻防演習に續いて大西洋岸における陸海軍攻防演習を行ひ、更に同年五月中旬においてテキサス州米墨國境附近には、陸上兵力一師團強に余りの飛行機約二百臺を參加せしめて未曾有の大演習を實行し又本年四月には紐育を中心とする地域において飛行機約百三十機を以て航空大演習を行ふて居る

米國のこの種演習に就き特に吾人の注意を要するはその演習が多くは陸海軍聯合演習にして、而も假設敵を外國に求め常に對外作戰に近いものを實演して居ることである

佛國

世界大戰後佛國においては既往の如き、四乃至五個師團の大兵を以てする對抗演習は經費節約を困難ならしめ、且つ火力を無視する非戰的行爲に陷るの弊ありとする議論が起つた。又一面においては佛國財政の窮乏に基因して遂に大軍を以てする對抗演習を中止し、一軍團（二乃至三個師團より成る）を主體とする一方軍を編成し、假設敵演習のみを實施するの趨勢となつた然るにその後斯の如き假設敵演習のみにては演習の目的を達することが出來ないといふ議論にかへり、昭和二年以後再び對抗演習が行はれる樣になつて、同年の如きは二回迄も實施せられた。スライン占領軍の如き兵員充實し且つ大部隊の使用に便なるものにありては三、四年來常に對抗演習を實施して居る同作、實際的訓練に重きを置き演習の目的としては各兵種の協同作戰に於ては近年特に機械化せる軍の機動の演練を計つて居る

伊國

伊太利に於ては世界大戰後財政難に陥り、爲に師團以上の部隊を以てする演習は大戰終後に二三回しか實施しなかつた、近時ムツソリーニの勵聲漸く緊張するに伴ひ、軍隊の訓練も大に刷新せられて、昭和二年度に於ては全國の大部の師團に自動車戰車等の特種部隊を配屬し、各々假設敵演習を實施せしめた

獨國

獨逸に於ては昭和二年九月步兵一師團に對し自動車步兵一聯隊及各種の新式兵械を配屬せる騎兵一師團との對抗演習を行つた獨逸の現在兵力は、ヴエルサイユ條約に依り十萬と限られて居るがこの兵力に比すれば、本演習は規模大なりと謂はねばならぬ。〔以下數字不明〕いて特に我々の〔不明〕ものは對外戰爭の場合に起り易き、編成裝備の異つた兵力關係の下に演習を實施してゐることである

ソヴエート聯邦

ソヴエート聯邦も國軍の練成と演習とには最善の努力を拂つてゐる。大正十四年はレーニングラード軍管區及西方軍管區の二箇所において大演習を行つたがレーニングラードにおけるものは特に大仕掛で、參加兵力は狙擊二軍團、騎兵一師團を基幹とし、これに各種の部隊を配屬し新兵器や化學兵器（毒瓦斯、發煙劑等）をも盛んに使用した又昭和二年度はウクライナ軍管區において、步兵二師團、騎兵一師團を基幹としこれに國防飛行化學協會、學校生徒及市民等が參加しオデッサの攻防演習を行つた

昨昭和四年もボブルイスク附近で大演習を實施した

國際聯盟總會と經濟諸問題【三】

審議される議題解説

三、關税品目の統一

關税品目の稱呼を國際的に統一することは税の適用を衡平ならしめ且その徴收を容易ならしめるといふので國際經濟會議はこの事業の促進を勸告したが、爾來經濟委員會は專門家をしてこの統一案の作成を命じ、すでに農産品、化學製品、纖維工業品等に關する部編二十三章におよぶ案を作り、更に後編として擴鑛物並油類をも取扱つた殘りの三十三章は本總會開會迄に研究完成すべく、去る七月二十一日より八月三十一日迄連日會合したがこの結果は總會において討議されることになつてゐる。

四、砂糖及び石炭工業危機の匡救

砂糖問題については、世界糖業界が極度の不振を呈し前途暗澹たる現状に鑑み、經濟委員會では糖業界專門家委員會を招集協議の末、砂糖危機救濟の解決策として（一）凡ての生産業者の間に數年間の生産を安定せしめるための國際協定を取結ぶこと（二）輸出國及び過剩生産國の間に協同的及び合理的の販賣政策を行ふために國際協定を結ぶこと（三）特に東洋方面に積極的宣傳を行つて砂糖の販賣及び消費の促進を圖るため國際協力を行ふこと（四）諸國政府は國内消費税の引下げ（但しこの税額收入を減ずる事なしに）によつて消費を促進する可能性につき考慮すること、（五）情報の蒐集および豫想の中央局を設立することの案を作成するに至り、その實現の第一着手として政府は一九二九年末各國政府に對し同意を得し、砂糖消費税の引下げにつき考慮を求めた。本總會がこの問題につき如何なる態度を示すかは最も注目に値する。

石炭問題についても同樣慎重なる調査が行はれてゐるが、炭業界の不況を打開する方法として經濟委員會の勸告せる案は次の如くである。

1、坑夫、雇主及び價格に關し生産當局間に國際的協定を準備すること。

2、政府、雇主、鑛夫、商人及び消費者等總ての利益を代表する特別の國際委員會を設けること

3、賃銀、時間及び勞働の社會的條件を調和すべき手段を講ずること。

4、人爲的取引制限及び人爲的生産増加を廢止すること。

右の（三）項に關しては去る六月開催の第十四回國際勞働總會の議題となつたが、不幸否決され、更めて明年の總會において再審議さることゝなつた。何石勞働總會はポーランド政府提出の炭業經濟協定の可能性につき聯盟經濟機關の注意を喚起する決議案が採擇されたが、今回の聯盟總會においてはこれに關し何等かの提案が行はれるであらう。

五、國際的工業協定

國際經濟會議では産業の合理化が叫ばれ、その一つの實現として企業の國際的トラスト又はカルテルが力説されたのであるが、一九二八年の聯盟總會は、國際的工業協定の地位、その法律上の形態、これを管理すべき法律、その公表等に關し調査研究すべきことを決議したので、經濟委員會は先づその法律上の方面より着手することとなり、ドイツのチールスキー氏フランスのドウキユチ氏および米國のオールズ氏の三名の法律專門家の助力を求め、右三氏は本春この問題に關しこの報告を作成委員會に提出した。

他方、委員會は工業協定の形式、主體、經濟的役割についても調査をはじめたが、この結論を抽出するは極めて困難であつた爲め、工業協定中の最も特色あるものを若干を選んで個別的の研究をはじめることにし、即ち、工業協定の生産效果の問題の經驗ある人に依屬し工業協定の國内及國際經濟界一般に對する影響の問題を數人の著名なる經濟學者に依賴した

六、教育用フイルムの關税撤廢

各國の關税當局は學校等にて使用する非營利的性質を帶びた教育用フイルムに對しても純營業的性質のフイルムと同樣關税を課しであるが、教育用フイルムは製作費がかさばりその上これによつて利益を舉げるとは殆んど不可能なので、ローマの教育映畫國際協會（國際聯盟管理）はこの種教育用フイルム關税撤廢に關する條約案を作成し、これが審議を經濟委員に附屬し來つたので、委員會は目下經濟研究中で特に本條約と一九二一年の通過自由條約および一九二七年の輸出入禁止制限制度撤廢條約との間の關係を密接ならしめることに努力してゐる。（終）

國際統計會議開かる

第十九回國際統計會議は秩父宮殿下の台臨を仰ぎ世界權威を集めて十五日午前九時より貴族院議場に簡々しく開會さる、寫眞下は濱口首相の式辭、上は貴族院に台臨の秩父宮殿下

飛機は一時間に何處迄行く

（京城から南へ行くとして）

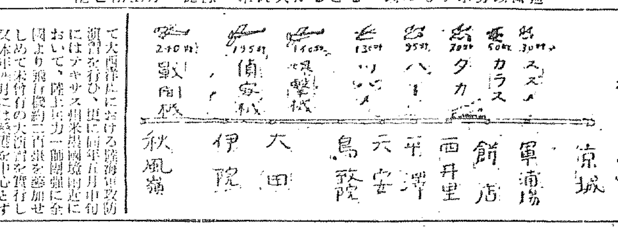

水産物罐詰の製造營業取締規則發布に就て

【松村殖産局長語る】

朝鮮における水産物罐詰製造業は始政以來長足の進歩をなし最近においては製造工場の數八十有餘年生産額約百八十萬圓を算しその生産品の大部分は移輸出貿易品にして獨々益々發展の餘地大なる前途有望産業である之が爲製造工場の位置は殆んど東海岸北方に限らるるが從前工場數の少かりし當時は工場の分布宜しきを得製造原料の供給亦裕なりし爲原料の習用化意に足良品の産出多く從つてこれが取引も圓滑に行はれ合理的經營可能なりしが近時斯業の有利なるに着目しこれが經營に着手する者漸次多きを加へ殊に兩三年來その傾向顯著なるに從ひ各製造業者間の競爭愈々激甚を極め之が爲（一）經費を不當に節減して必要なる工場の設備、人員の配備を怠り（二）生産數量の多きを競ひ粗製濫造に陥り市場における聲價を失墜し（三）原料の種類に依つては製造能力の以上に漁獲品を濫買し或は漁獲の健全性を缺き或は漁場を荒廢に歸せしめ多年苦難の結果である業者の努力により殆ど向上の域に達したる斯業の基礎を撹亂し遂には相互經營難に陥り共倒れの悲境に到達すべき傾勢にありて斯業の將來に及ぼす影響甚大なるに鑑み前述の弊害を匡正し健實なる發達を期せしめんが爲茲に本令の發布を見た次第である

本令の重要なる點は（一）水産物罐詰製造の營業を營せんとする者には凡て朝鮮總督の許可を受けしめ（第一條）以て工場の濫設を防止し斯業の安定を圖りたること（二）罐詰工場の構造設備並に使用する罐材を强制し（第六條、第七條）衛生上、技術上の危險を免れしむるに努めたること（三）罐の蓋には許可番號を刻印を以て打出さしめ（第八條）當該罐詰製造者の責任を明ならしめたること（四）許可を受けたる者と雖も漁業令又は之に基きて發する命令に違反して採捕したる物を原料として製造を爲し又は爲さんとしたるとき、本令又は本令に依りて爲す處分若はその制限、條件に違反したるとき、或は水産動植物の蕃殖保護その他公益上必要ありと認むるときは營業の制限、停止を受け又は許可を取消さるることあるべきを規定し以て關係法規よりの取締を嚴にしたること（第四條）等である

現に營業中の者は向ふ一ヶ月以内に許可の申請書を提出して許可を受くるを要し許可の許否ある迄は從來通りその營業を繼續することが出來る

尚本令に依り許可を受けたる者と雖別に原動機取締規則の適用を受くべきは當然なるを以て誤解なき樣注意せられたい

◇人間の砲彈　廿日から開催の神戸海港博覽會で巨砲から生きた人間を空に打上る冒險的放れ業をカールライネルト氏といふドイツ人が實演すると

◇名力士の孫　角界の雄先代常陸山の孫である名古屋市東武平町の村田孝俊君（七）が今度祖父の名を承けて土俵に上ることに決定、同君は身長五尺五寸六分、體重三十貫あると

◇文豪の愛鍬　駿河國長圓寺に晩年トルストイの愛用してゐた文豪トルストイの愛鍬を、トルスタヤ讀書所を引拂ひ、近くアメリカに赴くこととなつた

◇珍しい大蛇　富山縣中新川郡滑川町平井某の角鍬に長さ六間、胴廻り二間にあまる大蛇が通過されたと、濱一帶見物で大賑はひ

以上要するに本令發布の目的は無秩序非衛生的の現狀にある罐詰工場の統制を圖り今後該業の基礎を確立せんとするにあるを以て現に斯業經營中の者は勿論

尚今後着手せんとする者も能く本令の趣旨を了知し遺憾なきを期すると共に益々斯業の發展に努力せられんことを希望する次第である

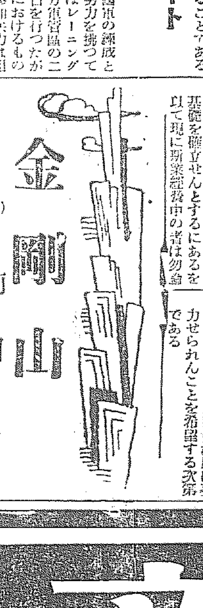

金剛山 (94)

前田寛

探勝路詳細

共四　黄泉洞谷（四）

こゝから山路はいよ〳〵嶮峻さを増す。新萬物相天仙臺の登りと同じ事だが、こゝはより嶮峻で距離も三倍からあり先大抵の人はへこたれること受合である。

案内人の日く「明鏡臺から先は百人の内四分の一、靈源洞への嶮路から水簾洞邊はその又半分、それからさき約一里の毘盧峰を登ろうといふ元氣のある人は又その半分位です」と。

結局百人の内數名しか、眞に、深谷の絶景を、限なく味はうて歸る人は居ない事を知るのである。即ち要は靈源の麓が問題であらうが、多くはその山路の麓のみを思つて、その美を想像せず、登つて見ようといふ意志のない事が、原因してゐると信ずる。宿から一番になつた守田講師も、女でも登るなると、手にひかれて一里に總てをられた。登りゐにあらず、險難なるまでよしておから主義が肝いのだ。險難はそのよい例として讀者に提示する。

余にいはしめるならば普通健脚の人間でありさへすれば必ず登れるのであつて、女といへども決して至難ではないのだ、要は登るといふ意志の有無如何にかゝつてゐると確信するのである。女子供でも習慣の靈源を上るに足らず、余の妻がよき實例である。大村鐵道局長の令嬢も削後して安心されたと聞いた。内にばかりゐる事の多い日本婦人の登山趣味を大いに世に擴めたいものと思つてゐる譯である。

東角、併しこの登りには、余は少々へこたれたのであつた。安心臺と稱へ來て、途中幾度か息を入れたか、いや遂ひもがつて、はつとしたものゝ、登山を沓汗をかくことがあるといふ靈源を味はされた樣なものであつた併しこゝの安心臺は中々安心がならぬ。亦、雪見臺の絶頂は、一體どこなのかてんで見當がさへつかぬ。余は暇ひたかつた。こゝは靈臺の安心臺であらう。讀者は余の言葉をそこで味はれるであらうことをおすゝめする

二年前、天仙臺の嶮と奥萬物相千佛洞と一緒にやつつけた健脚とうぬぼれて、靈源臺を輕くみたのが、そも〳〵の誤り、嶮路の精神の緊張を必要とするところ、實に靈源の嶮路から一里半である。そしてアッサホールドよりも、ハンドホールドを必要とするところ、正に一里。讀者も宜しく靈源臺には神を據へてかゝるべきである。あなどつて汗をかいた用心が必要である。初めにその體でゆけば、案外容易であつたと思ふであらうが、余のやうに見くびつてゆくと一泡吹かされてしまふ。儀じやあるまいし余り見くびるもよくない。

途中臨時靈源臺は一體どこかと聞きたくなる事もまた受合。しかし中々たやすく見れぬであらう事も受合ひだ。路は一氣に頂上に登り上つてをらぬのだ。併しその難路の風光は又その汗をぬぐひ盡して余りありといひ得る。安心臺とは先年閣題の山火事のあつたところを眼前に見る鞍上で、まだ〳〵頂上は見られぬ。香見當さへつかぬ。指さし示す事を許されぬのだ。かくて雨にここから登つて暫く行つて折角登つたところを、がつかりして之から數町を降りて、兜率菴跡につく。こゝも先年火災の爲に灰燼に歸し、唯荒れて兜率に似た小天地があるのみである井水が一隅より滾々とわき出てゐる。以つて湖を潤すに足る井の横に小祠を祀りその柱や壁板には澤山の登山者の名をかきとどめてある中に鄭池藍の四字が第一に目に留くのである。

かくて『頂上はあの上』と樹林におほひかぶさつた方面の上に絡しき姿を指さゝれて、そこが又急天直下の登山路であるのだが、頂上が見當のついたことに勇氣づけられて、息をはづませる。かくて紅葉木の急峻の谷間を六七町登ると、行手は立ちふさがつて、それらしき登りみちは、左右に見れる

早稻田大學の中等講義

商業講義

毎月一回發行　一ヶ年修了
學費月壹圓貳拾錢　附録雜誌「商業青年」毎月進呈

不景氣・就職難の今日、誰でも考へねばならぬ事は如何すれば早く立身するかといふことです。それには銀行・會社・商店等で働きながら、少しの費用と僅の時間で甲種商業卒業の實力が得られる此講義を讀むに限ります。大學の先生や實業界の大家が分り易く書いてゐるので、此講義の讀者で文部省や商工會議所の資格試驗に合格した人や立派に成功した人は數へきれぬ程です。

中學講義

毎月一回發行　學費月壹圓貳拾錢　一ヶ年半修了　附録雜誌「新天地」毎月進呈

我が早稻田の中學講義は、四十年餘來改良に改良を加へられたもので、内容の整つてゐること、先生の立派なこと、讀み易く分り易いこと、早稻田大學入學等の大特典あること、誠に中學講義録の王と言はれてゐます。仕事の傍ら、一ヶ年半これを讀みさへすれば中學卒業以上の實力が得られ、專檢合格其他の手段によつて中學卒業生と同等に立身出世することが出來ます。小學校卒業後他の學校に行かない諸君、今すぐ本講義の讀者となつて、最も有意義に中學教育を受けられよ。

高等女學講義

毎月一回發行　學費月壹圓　一ヶ年半修了　附録雜誌「女學の友」毎月進呈

朝晩のワヅカな時間を利用して本講義を讀めば、一年半で女學校卒業と同じ學力がつき、その上新しい世の中に必要な常識が得られます。學課の内容は高等女學校と全く同じですから、この講義で勉強した實力で「專檢」や小學校教員檢定試驗に、容易に合格が出來ます。また家庭向の科目も揃つてゐますから、家庭の婦人にとつても此の上ないよい手引であります。

開講愈、迫る・入學の好機は今！

見本進呈　ハガキで申込次第　文學講義　政治經濟講義　法律講義　建築講義　電氣工學講義　最新電氣講義　受驗講座　各科とも新學期見本進呈す

申込所　東京牛込　早稻田大學出版部　電話牛込三四五・三四六　振替東京一一二三　大阪六八九〇〇

政務總監の平北初度巡視（九）

山岸（芳）生

十二日、今日は昭和製鋼所問題につれて日本的に注目されてゐる多獅島視察の日である。午前八時ホテル發稅關棧橋から海事出張所の鶴川丸に搭乘、鴨江を江外へと向つた江の幅はさきにプロペラ船で下つた惠城江口、湖南間に比して三倍或は四倍、漸く我々の眼視にある鴨江の流れを見せてゐる、その代り水の汚い事上流では底の石まで見られたのとくらべて、全く泥水である、一行は四十名近い賑やかさであるが、總監は船中で石川知事、松浦海事出張所長、井上稅關長、齋藤土木課長、多田榮吉氏、吉田道評議員等から多獅島に關する地理的經濟的方面の說明を聽取したが、要するに多獅島築港地には

一、不凍港である
一、流氷の危險はない
一、鴨綠江本流の水流の變化は何ら受けない

等の理由から築港として適當地であり、總督府又は滿鐵の計畫した四百萬圓又は五百萬圓程度の經費を以て西海岸において鎭南浦、木浦以上の良港たり得る事はすでに證明し盡くされてゐる、なほ經濟的には新義州、安東二大中心都市をひかへて、その方面のなくてはならぬ築港であることもまた明かである、四時間の船の中においての、十年來多獅島築港期成同盟會を組織して民間側を代表してこの實現に大なる努力を拂つて來た多田榮吉氏の熱ある明快な辭は我らにはむしろ痛快といひたい位のものであつた

×

船は蘆草採取鑛獲得許可運動で朝鮮疑獄の一に入つて多獅島とは別の方で有名になつた黃草萍島を右手に望むで過ぎた、アンペラの材料である蘆草が疑獄事件も知らぬ氣に何萬圓かの實りを見せてゐた、龍岩浦を過ぐる頃滿鐵多獅島の調査船暢島丸が一月以上にわたる水深地質その他の測量調査を終り、鴨綠江本流の調査の爲上流へ向ふのとすれちがつた、多田氏が『ハンケチを振つてやれ〳〵』と一同にどなつたのも見のがす事の出來ない一光景であつた

×　×

正午すぐる頃、將來築港實現の曉は築港の先端となるべき多獅島をながめながら總督府が六十萬圓を投じて今春竣工したばかりの獅子島の築堤から上陸、藤井寛太郎氏はこゝに出迎へてゐた、總監は突堤の上から現場につき更に說明を聽取し自動車に乘じ藤井氏經營の不二西鮮農場に向つた、事務所裏の小山、（臥地山頂）で五千町步干拓地を見下しながら藤井氏から說明を聽き、事務所で中食、午後二時農場にある普通學校の生徒等の見送りを受けて出發、龍岩浦に向ひ郡廳、警察署を視察の上、多獅島より二十哩ゝ製鋼所敷地と目せられる楊市を過ぎ、……すべき三橋川を渡つて午後六時歸新、ホテルに入つた

×　×

多獅島築港は昭和製鋼所問題を別として總督府で計畫されてゐるものので計畫は當然總督府から出るものであらうが、多田氏の言によれば、工事着手の際は滿鐵もその幾分を出すといふ事を仙石總裁から多田氏が直接約束してあるさうである、新義州の空氣はすでに製鋼所の設置場所は決定してゐるかに見ゐる（寫眞は多獅島錨地獅子島の突堤に上陸した總監一行）

慶尚北道

既往に遡つて三割の料金を拂戻せ

盗電追徴金の例を引き暫定的の値下げに反對

金泉の電燈爭議

金泉郡の電氣爭議は遂に會社側と期成會との協調成立せずいよ〳〵尖銳化して來たが市民側の要求としては電氣料改正當時に遡つて三割の料金を拂戻し前に提供して公共事業に使ふか、これが出來ないといへば備要資格側に拂ひ戻しを行へといふにあり現在金泉の電燈數は三千三百九十八燈で大正十年の開業當時に遡ぼつて三割の拂戻しをするとせば總額六萬圓に達するので會社側に對しては非常な打擊といふべく大邱本店における重役會では先づ電燈を明るくすることゝし大邱からの送電線の完備を期すべく工事に着手すると共に咸興から發電機を持つて來て據つけるようになつたが料金値下に對して未だ其態度がないらしく十六日大邱本店の鈴木總專が金泉に出張し九月一日から光力復舊までの三割の値下を行ひ會社から陳謝する旨を言明したけれども市民側は期成會として聞き容れず會社側は晋州が盗電した場合には既往に遡つて追徴金を取つてゐる例もあるからこんどの場合も暫定的値下のみでは承知が出來ないといふので形勢が非常に惡く爭議は當分持續されるものと觀測されてゐる（大邱）

法院支廳爭奪戰

浦項で猛烈な運動開始

大邱地方法院慶州支廳は行政整理に渡び廢止となつたので浦項住民は頭だしく不便を感じ復活運動に躍起してゐるのを機會に浦項ではこれを日置に中央たる浦項に移し置いたといふので猛烈な奪取運動を試みつゝあり地元の慶州でも移轉防止の一策として慶州支廳の新築敷地として地元民から三千圓の寄附を申出でたが、なか〳〵採納にならずそのまゝとなつてゐるので慶州では寄附を採納せない裏面には接觸する運動があるので如何いかといふ意見を抱いてゐる折柄浦項の方でも負けてはゐずこの機を逸してはならぬといふので猛運動をはじめたので慶州側もこのまゝ沈默を守つてゐては浦項に乘取られる虞があるといふので緊急會の總會を開き常務、神田、評議員諸氏を郡民代表として上京せしめ移轉防止を本府に陳情するに決したが若し希望が容れられない場合は郡民大會を開き飽迄も移轉を喰ひとめる計畫である（大邱）

何もかも大豐作

惠まれた秋の收穫

本道の棉作は天候に惠まれなかつたにも拘らず堆肥增加による肥培管理、摘芯摘芽の勵行と『棉の日』の手入れも充分に行屆いた結果著しく良好な作柄で當初の五百萬斤收穫の計畫を凌駕する模樣である、今年の作付反別は二萬二千町步で昨年に比し四千九百町步を增加し收穫高は千七百二十萬斤を突破する見込でこれを昨年の九百萬斤に比較すれば約二倍の增産である、しかし棉價暴落によつて相場は一斤十錢前後としても少くとも九百萬斤は市場に出すことになり約九十萬圓の金が農家の懷を溫めるわけで水稻、大豆、粟の大豐作と相まつて今秋の農家は二十年來の豐年に惠まれるわけである（大邱）

姑を毒殺か

嫁人取調べらる

大邱署では十六日慶州府外遠境郡城北面徒山洞方面から倂齡の婦人を引致し秘密裡に取調べ中であるが右は祖期の頃で數日前姑が死亡し葬式を濟ませたところ平常姑と嫁との仲が惡く死ぬ數日前も些少な事から口論をはじめ喧嘩した事ともあり或は毒殺したものではあるまいかといふ噂が傳つたのでそれとなく內容を進めてゐたがいよ〳〵嫌疑が濃厚となり取調べを開始したものらしく事件の進展に伴ひ死體を掘り上げ解剖に附するらしく謎の殺人事件として興味をひいてゐる（大邱）

牛買ひの災難

慶山郡高峴面栗院洞李仲相外二名は耕牛購入のため數日前慶尚北道義城郡に赴いたところ一人の青年が來て牛を買ふならよい牛を世話するから僕について來いと騙き附近の森の中に誘ひ込み同所に待ち伏してゐた青年二名と協力して刄物を突きつけて所持金八十余圓を強奪し日暮ごろ市場に集まつた人が全部歸るのを見屆けた上さあ君は歸れと放遣し何れへか三名は姿を消した旨被害者から屆出により警察で犯人嚴探中である（大邱）

奇拔な大邱の防火宣傳

大邱消防組の防火宣傳は十六日行はれ百余名の消防組員が思ひ思ひの變裝で行人の足をとゞめ中には三人五人一團となつて奇を衒り誇をこらした（寫眞は地震、雷、火事、おやじを實演した一隊）

下宿も値下げ

警察へ認可方を申請

既報大邱旅館組合では批論に鑑み宿泊料を値下したが今度府內下宿組合でも左の如く下宿料値下を協定して警察署に認可方願ひ出た

特等　四十圓を三十五圓に
一等　三十二圓を二十八圓に
二等　二十八圓を二十五圓に
三等　二十五圓を二十二圓に

棉作品評會

慶北道農會主催で道內の棉作指定地約五十四ヶ里にわたり來る二十五日から十日間道から技術員を派し直接審査を行ふ棉作品評會を開催することになつた成績は十月中旬發表することになつた（大邱）

單級復式講習會

慶北道教育會と漆谷郡教育會聯合主催で二十日から三日間若木小學校で單級復式の講習會を開き京城師範の市村主事が講師として來道する（大邱）

京畿道

仁取問題に國粹會動ぐ

死力をつくして合併と移轉に反對

仁川府民の仁取合併移轉阻止運動は日をおふて熾烈を加へ府勢振興會を中心に先般株主同盟會、町里總代會、聯合青年團が蹶起して反對運動をおこし仁取株の買入れに或は言論戰に全力を注ぐことになつたが府勢振興會では十七日午後八時から仁川公會堂に吉田、河野、後藤、金光前の諸氏をはじめ理事十余名參集し株の買入れや委任狀の蒐集について凝議した、なほ同時に同所において國粹會仁川支部においても村田理事はじめ役員十三名が役員會を開催し村田理事は長席につきさきに同民が發表した仁取合併反對理由書を披露し仁川國粹會が市民と共に合併移轉阻止に全力を注ぐこと、同支部の基本金を以て仁取株を買入れ各幹部の名義とすることを申合せ左の決議をなした

決議

國粹會仁川支部は京仁兩取合併並に仁取京城移轉問題に對して絕對反對す
合併移轉問題に關しては仁川國粹會は死力をつくして阻止す
右決議す

仁川府勢振興會では十七日午後八時仁川商議所に朝鮮酒釀造組合役員など長數十名を招き仁取問題に關し仁取株買入れ方を協議したが更に十八日午後七時から仁川公會堂に府內町總代を招き仁取株買入れについて懇談する所があつた（仁川）

仁取問題批判討議大會

明晩歌舞伎座で

二十日午後七時半から仁川公會堂において開かれる仁川聯合青年團の仁取問題批判討議大會は都合により會場を寶町歌舞伎座に變更したが講演者は各團から二人宛、約二十名の青年雄辯家が仁取合併移轉の不合理なることを絕叫し反對氣勢をあげる筈で一般府民の來聽を歡迎すると（仁川）

仁川體協總會

仁川體育協會では十九日午後七時から府會議室に總會を開き會則の改正並に十月上旬舉行される府民大運動會について協議する筈（仁川）

平安南道

船橋里へ小學校新設要望

平壤へ通學してゐる生徒は約二百名に達す

平壤府船橋里有志者は船橋里へ小學校を建設されたいと更に大島平壤府尹、平壤府學校組合議員へ陳情書を提出し又關原內務部長、齋藤學務課長にも種々陳情したが更に近く同有志者は關田知事、藤原內務部長を訪問陳情する筈であると共に口頭で陳情の筈であるが同有志者側においては昭和四年二月一日の平壤府協議會上における平壤府協議員および船橋里側代表者懇談會席上において松井府尹が發示した懇話十項の內『小學校と普通學校建設の件』として左記

小學校は昭和六年度開設の計畫となり居れるも就學兒童增加の趨勢より或は一年繰り上ぐるの止むなきに至るやも計り難く右は調査の上組合會の意見も確め可成希望に副ふべく努むべし普通學校に付ては自分としても他に少しく考ふる所あり道當局とも目下內々協議中なるをもつて暫く御委せをのぞむ

の一項があるしかして學校組合の基本金で船橋里の朝鮮貨與會社倉庫に六千坪の用地を坪當り二圓五十錢即ち一萬五千圓で買つてあり船橋里から山手、若松兩小學校へ通學してゐる約二百名の兒童のために是非六年度に小學校を建設されたい然し二百名の兒童中高等科兒童はやゝ體格も大きいから現在の如く兩校へ通學せしめても好い又現在においては船橋里から兩小學校へ通學してゐる兒童は二百名であるが船橋里へ小學校が建設さるれば必ず兒童は增加する即ち現在において船橋里に小學校がなく冬期中結氷烈風の中を大同江を渡つて通學せしむることは忍びないので船橋里に移住したいが移住し得ないでゐるといふ向も相當にあるから船橋里に小學校が建設されたる曉には移住者多數に上りその兒童數は必ずや相當多數に上るであらうといふのである（平壤）

組合議員が日當を寄附

平壤府學校組合評議員林田四郎氏は會議に出席したる際支給される日當四圓を全部府に寄附する旨を屆出でたので府では社會事業費に加へ有益に使用することになつた（平壤）

合財袋

◇…中和郡揚井面內では來年は天地相反する年で結婚に惡いといふ迷信から結婚を年內に繰り上げる者が多く納采に使ふ木綿が急に高くなつた

◇…大島平壤府尹は近く上城する主なる要件は水道擴張問題府營金新築問題等の明年度豫算事項に關し本府の諒解を求めるため

◇…順川郡下の豚コレラは益々蔓延猖獗し十六日更に流行地と相當距離のある同郡仙沼面にも一頭發生した

◇…平壤府櫻町遊天根（二一）は十七日午前三時頃泥醉して既に店を閉めてゐる賑町の朝鮮人遊廓に乘込み大同樓の壁を破つて屋內に亂入し亂暴を働き平壤署へ檢束された

◇…平壤では最近に野球試合に金錢を賭け賭博行爲が盛んに行はれてゐる模樣で平壤署で取締ることになつた

◇…平壤府の無利子資金四千圓の借受顧用では既に條件が具備してゐなきため一錢の貸出しも行つてゐなかつたが今回最初の貸出しとして漁業組合へ五百圓融通することになつた

全羅北道

臨益水利大擴張計畫

調印取まとめの爲め組合員總會を開く

臨益水利組合（組合長藤井寛太郎氏）では豫て貯水池堤防擴築約八百町步の干拓と現在蒙利地區隣接地擴張を計畫し藤井組合長において鋭意調査を進めてゐたが、設計準備成り評議員會にもかけいよ〳〵組合員の調印といふ段取りとなり十八日午前十一時から同事務所にて道知事および主務課からも臨席し組合員總會を開く事となつたが、同案の內容を聞けば

現在貯水池腰摺堤千町步の內約八百町步（內二百町步は前の河身で深く干拓不能）を干拓し之れと同時に現在蒙利區域隣接なる萬長里、東津、不登里、臨陂約九百五十九町步を擴張し總面積約五千二百町步の大水利組合を實現し之れが貯水池を益沃水利貯水池たる大雅貯水池の北方、華山雲山兩面に跨る使用甲に約五百坪方尺の集水を有する大貯池を構造し各項は新干拓地に貯水して下流兩付に備へ、舊付の干拓田には新貯水池より灌漑するその工費約百數十萬圓二ヶ年完成の計畫で

これまで舊時臨益水利の設立當時の貯水池地區の買收の經緯やら或は干拓後の經營の主體やらに就き種々の問題あり頗るこれが實現は一般から注目されて居たが、以上の如くいよ〳〵これが具體もつき、この總會にて組合員の調印をとる事になつてをり調印出來れば直ちに認可申請といふ段取りになつてゐるがその經營主體に就いても

水利組合は營利事業をなす事は出來ぬので困難であらうといふものもあるが益沃水利では群山上水道に東津水利は南朝鮮水電に各間接に利益を與へて居り今回のは組合が直接やるといふだけの違ひで別に目的に就いては差異はないが想像の上よりすれば考慮を要する事で若し組合でやる事が出來ぬとすれば、他に土地會社の如きものを設立して會社が經營してもよし方法は幾らもある樣だ

と消息通は謂つてゐるのでさ程問題にもならぬ樣であるが事業の性質が性質だから實現までには尚多少の曲折はあるものと見ねばならぬ。何れ十八日の總會席上藤井組合長より說明あるべく事業の詳細なる內容も判明するであらう

國産品愛用

宣傳方法協議

全州商工會にては十七日事務所に會同し來る廿四日の國産品愛用デーに就きその宣傳實行方法を協議した（全州）

農試落成式打合せ

十月中旬舉行する農事試驗場落成式に就き設立委員は十六日裡里

慶尚南道

第一回全鮮金融組合小會

十七日から三日間釜山公會堂で開催

第一回全鮮金融組合小會は慶南金組聯合會主催のもとに十七日から三日間左記日程により釜山公會堂において開催、金融組合よりの出席會員三百余名の多數に上り來賓として林財務局長、兒島理財課長、橋本京大教授、石黑水府技師、谷慶南知事、南宮產業部長、神谷財務部長、宮崎府尹、渡邊稅關長、西崎京畿財務部長その他各道理財課長の出席あり午前十時半から開會、梅村慶南金組聯合會長の開會の辭に次いで

一、告辭政務總監（代讀兒島理財課長）一、同朝鮮金融組合協會長林財務局長
一、祝辭谷慶南道知事一、同朝鮮殖產銀行頭取（代讀）一、同宮崎釜山府尹一、同釜山商議會頭（代讀花輪龍次郎）
一、協議商聞報告
一、祝電披露
一、審議委員會（正午休憩、午後一時再開）（別室にて第一、二部開催）

を以て第一日々程を終つた、なほ第一回金組小會における諮問、第二部および會議問題に就いて二部および金融組合執務資料展覽會出品物につき一部にて三部委員會組織とし

▲第一部委員會（二十六名）　財務局長諮問

（一）小農に對する勤儉思想の鼓吹はその生活の安定を圖らしむる上において最も緊要のことと認めらるる吾が金融組合において小農に對し零碎貯金を獎勵する方策如何に據り得べき有効の方策如何

慶北道知事

（二）監査機關の機能發揚に關する件

慶南道知事

（三）組合員の精神的指導を徹底的に行ふ方策如何

一、第二部委員會（廿六名）各道聯合會提出事項等の監督官廳の諮問事項と並に主催道金融組合聯合會提出にかかる事項を審議し
一、第三部委員會（七十三名）各道金融組合聯合會提出事項金融組合執務資料展覽會出品物に決定された

全州から

東拓樓上にて協議會を開いた

◇…碓井君と長谷君の送別會の通知狀が來たので開いて宛名の所を見たら自分の名前が無いので見直したらそれは發起人であつた。

◇道廳、專賣局、郡廳、法院、稅務署、府、警察署、銀行、面事務所、市民會、商工會、消防組、學校組合、面協議員、中樞院參議、道評議會員の代表者の名前がズラリならんで、病院と學校の代表者が惡いといへば入れたい位、その數實に二十一名、宛名と間違ねたもの無理は無い。

◇何れは面事務所あたりから發起人になつて頂きたい、と電話交渉でピックアップしてゐる內にあんな大勢になつて了つたのだらうがヨクある議會の贊助員のやうでおかしい話だ。

全羅南道

全南雜俎

◇全羅南道甘樂警察部長は部員及その家族の慰安會を催すため過日來幹部連協議中であつたが十七日の幹部會議で十月五日開催すると共に決定した場所は目下選定中であるが總人員三百名の豫定で庭球及び老幼男女を混同して運動競技を行ひ猶各種の餘興を加へ各人の隱し藝を演じ最後に大園遊會を催す趣向である

◇光州府教育會第六回總會は二十日午後一時から松行里工業實習學校において開會昭和四年度決算同五年度の豫算を決定し了つて敎員五氏の研究事項の發表をなす

◇警察署長會議は十月十四、五日の兩日間全南武德殿で開催に決定

◇全南武道大會は十月十六日午前九時から開催に決定した

◇南朝鮮鐵道會社の光州內驛は過般東京本社において請負入札に附した結果、萬二千八百圓で光州野本組に落札した同驛は驛本屋と千餘坪合宿四甲號社宅乙號社宅各一棟である

◇國勢調査の實施期日迄の間に迫つたので之が完成を期すため道員は十七日午後二時半から西面事務所に全員集合大日方屬から申告書記入の實際に付詳細な說明あり最後に例外その他申告書記入に付多數の疑問を質し有益談の會合をなした

茸中毒

釜山南富民町二四八金學鳳（三〇）の妻□□（二）は十六日朝何んともわからぬ茸を裏山にて採集し來り長男金德龍（八）と會食したところ同日午後一時になつて俄に腹痛を伴ふ激烈な吐瀉に襲はれ目下手當中であるが生命危篤（釜山）

警察部の武道精進

超弩級ぞろひ各署に配置

慶南警察部では多數警官の內から初段以上の資格と實力を持つてゐる柔劍術の猛者連二十三名を道內各府郡二十四ヶ所に配屬させて均衡のとれた勢力をもつて各署が一斉に武道練習に精進する方針を執ることゝなり十一日附發表と同時に一時に異動を行つた、これがために柔劍術では多數の警察官を擁してゐた釜山署の如きは十名の補助員が有勢力を減じて十二名の現役となつたが新來するなど異色を帶びてゐる點では近年珍しい異動であるが、これは士氣の緊張を第一義とする渡邊警察部長の下に元氣一杯の中野警務課長が揃つてゐるから武道に觀察する一面多年の文獻を打破して一度も優勝したことのない各道警察部の對抗試合に勝名乘りをあげて一番男を上げやうとする準備行動であると穿つた觀測をされてゐる（釜山）

昌原郡の國調準備

昌原郡における國勢調査の準備は全鮮調查員の姿で管下各面各地において講習宣傳等に努めて居るが從來郡廳において二回、面職合にて一回面毎における調查の訓練三回に亘り其他主要部落において數回の講演會を開きその主旨の徹底を圖つてゐる特に本郡は訓練用の申告書三萬枚を印刷しこれを三萬七千戶に配布し來る二十一日より豫備調査を開始し豫備申告書を面に取纏め點檢を行ひ本調査に過誤なきを期すべく調查の結果は面別にその成績を發表公告する計畫で督勵して居る、吉村郡守は是非本郡は全鮮第一の成績を舉げると語つて居る

濟療院へ補助金

資金難に陷つて維持困難を傳へられてゐた釜山赤崎半島戰兢里のマッケンジー氏經營の濟療院に對し十六日付をもつて本府より一萬二百二十一圓の補助金を交附することに決定し道衛生課より示達するところがあつた、同療院は目下五百五十九名の癩患を收容して毎年本府より一萬四千圓程度の補助をおいでゐたが明治四十三年以來の設備にかゝり殊に近年は治療施設の機關として屈指のものであるから特にこの點を考慮されたものであると（釜山）

復舊費起債認可

かねて申請中であつた慶北東海岸の暴風被害復舊工事費の起債認可は十六日その指令が電報で通知して來た、認可された各漁業組合は甘浦、長鬐、九龍浦、曲江、松羅、島保、寧海の八組合で江口、浦項、丑山の三組合は金融組合の關係上多少認可がおくれる模樣である

醉漢を襲ひ反つて捕はる

十七日午前二時頃釜山牧島瀛仙町紙漉業可連里林永鎭（二□）は釜山佐川町飲食店にて一杯呑んだホロ醉ひ機嫌にて同町鐵道踏切りを通行中突然一名の怪漢が飛出し背後より組ついて懷中した現金十二圓を强奪せんとするので必死となつて格鬪中折よく巡回の警官が發見し怪漢を逮捕したが佐川町前科一犯朴石（二五）といふ曲者にて目下余罪取調べ中（釜山）

つんぼの轢死

東萊郡西面釜田里徐順瑞男徐順德（二〇）といふ聾啞は十五日午後四時過ぎ釜山鎭附近の鐵道線路にて汽車が來るのも知らずに居眠りをしたまゝ南行十二號列車に轢殺さる（釜山）

自動車事故

去る十二日午前七時過ぎ陝川郡大陽面大目里大目橋を通行中の同面正陽里李文俊（五三）は折柄疾走して來た宜寧自動車の警笛に狼狽して避け損じ車輪に觸れて地上に顛倒され頭部その他に大怪我をして間もなく絕命したので陝川署では運轉手李慶洙（三二）を引致取調べ中（釜山）

失戀の縊死

東萊郡西面田浦里一〇四郵便所の孫鄭烈（二八）は高普卒業生であるが失戀の結果十六日午後六時過ぎ溫泉蟲仙山の松林中にて縊死を遂げた（釜山）

釜山荒しの犯人捕はる

八月中旬以來釜山地方法院金檢事方をはじめ中流以上の家庭を縱横に荒し廻る竊盜犯人が出沒し被害もおびたゞしい金額に上るので釜山署では極力搜査中のところ十六日夜綠町下の飲食店にて擧動不審の男を發見し嚴重訊問の結果自稱慶北□項生れ前科一犯金仁道（二〇）といふ搜査中の眞犯人にて自白せる件數も三十二件三千余圓に達し賃金圖門の忍び込みにて全部酒色に費消してをり釜山署では引續き取調べ中である（釜山）

咸鏡南道

府制を前に咸興を語る（三）

商業經營の合理化を圖れ

咸興片倉製糸所長　中島覺衛氏

咸興の如き純消費都市には經濟的波動が極めて緩慢に作用するので左まで深刻な不景氣には苦しんでゐまいが將來の大を圖るならば何よりも商業經營の合理化が急務である、咸興の商人は資本の回轉に殆んど無關心で在庫品の增加を以て商賣繁昌の徵候の如く自ら慰めてゐる傾向はないか。無論今日の如き不況時代には資金の回轉度數は減じて行くに相違ないが商人は仕入法の改善をはかり薄利多賣を眼目とし消費者は物の鑑別能力を進め現金買の有利なるに目醒めて行けば今日の如く咸興は物が高いといふ惡評もやがては除かれやう、商人の自覺がこの點におよばず徒らに不良在庫品の腹資本を固執するにおいては興南の發展に伴ひ咸興は咸南道治の中心といふに止まり商工業の中心勢力は興南に移動することなしとは斷ぜられぬ。心すべき事柄ではあるまいか。

排すべき拔駈け心理

咸興商議副會頭　渡邊利一氏

咸興にはいはゆる有志と商人とを論せず拔駈心理が頗る旺んである現に咸興水利某組に對する貸付代金の決済問題の如きも債權者の團結さへ强固であれば有利に且速かに解決し得るものを己一人のみが甘い汁を吸はうと圖るものが多い爲めに債務者に乘ぜられ易い公共的施設にしても理論的には同感しても『彼奴等が中心では嫌だ』といつた氣持『俺が代つてやらう』といふ野心が强く鰤き跡で從來幾多の有意義な企ても龍頭蛇尾に終り勝ちであつたではないか。小異を棄てゝ大同に就く雅懷があつてほしい。一面當局においても公平に民意を聽くべきである。これは噂に過ぎぬかも知れぬが或特定の人物を通ぜねば咸興では何も出來ぬといふやうな風評もある位だ府制の實施に伴ひ官民共に虛心坦懷市勢の進展に努めたいものである

元山の町洞名改正

原案の一部を可決

既報した十六日の府協議會で協議された元山府町洞名改正の件に就ては朝鮮人側議員に根本から不贊成を主張するものが出たため元山里の洞名改正は更に研究することとなし洲洞、城洞、支那町等は原案通り可決されたが陽地洞を新町となすに就ては考慮の必要あり又研究さることになり結局原案一部の可決を見たのみで他日改めて協議會を開き決定することになつた、しかして町洞名の變更には認可申請をなすの要もあり旁々早急に實現するべき問題でもなく決定を見る迄には相當の日時と曲折は免れまいと（元山）

神宮競技豫選へ

來る二十四日咸興において舉行さるゝ朝鮮神宮競技咸南豫選庭球大會に元山體育協會から推薦出場するチームは左の四組と決定した（元山）

（金仁洙　祖貞鎬）（金良　板井）（李基盛　千一南）（久入　並成）

簡保の活動寫眞

元山郵便局では簡易保險の宣傳徹底を期し加入者の增加をはかるため十八、十九の兩夜簡易生命保險活動寫眞大會を開催（元山）

平安北道

鴨綠江測量

十月二、三日頃まで續行

十八日引揚げの豫定だつた滿鐵の多獅島測量班は鴨綠江の調査を要することころあり引續き揚貫調査を續けなすやうにとの本社の命令に接し來月二、三日ごろまで續いて測量に從事することになつた因に同班の總測班は十六日同地に到り卽日歸所した（新義州）

名譽の桂蘭秀警部

功勞章と協會賞授與

平安北道においては十七日午前十一時より道會議室において道警部の桂蘭秀氏に對する功勞記章傳達式を擧行したが右功勞章は判定によつて總督より授與された警察協會賞は同協會總裁より授與された卽ち非凡顯著なる功勞者に授けらるゝもので桂警部まで全鮮で廿七人目で、平北においては十二人目で、この榮譽を授けられた寫眞は桂警部（新義州）

ボーイ・スカウト

十月四日發團式

豫て設立準備中の咸興ボーイ・スカウト團長には道評議員井上通氏就任を承諾し副團長にはラヂオ商三木三郎氏就任のに決定を見たのでいよ〳〵十月四日咸興小學校において發團式を舉げることになつた（咸興）

穀物運賃値下げ

一石につき四錢を三錢

咸興穀物組合においては不況對策の一手段として市內丸星、丸通、丸成の三運送店に對し穀物運賃の値下を交渉中であつたが三社協議の結果十月一日からは米一石につき從來咸興西湖津間三十四錢であつた運賃を三錢引下げに決定した新料率によれば一車當り六圓の値引に當る（咸興）

わが友よ今は何處？

物故せし級友の追悼會

元山高等小學校では毎年秋季彼岸前後において夭くして物故せる同校兒童の靈祭りをなし來つたがこのお祭りが兒童情操陶冶の上に少なからず資したことはいふまでもない、今年も秋が漸く深からんとする十八日午前十一時から講堂に祭壇を設けて昨年秋から今年の秋まで可愛ざかりを歿なつた兒童のお位牌をまつり各宗の僧侶を聘き各校千余の小さい人達がお供へやらおかざりをして手を合せて逝きし友の御靈の冥福をお祈りした（元山）

地方人事

▲堂第二十師團長　十七日大邱着第八十聯隊の第三期檢閲をなし午後慶南昌原に赴き重砲兵隊檢閲を視察十八日歸任した
▲碓井捷馬課長　二十二日午前十時五分全州赴任の筈
▲長宮釜山郡守　同上
▲田中明氏（本府技師）　十八日元山へ
▲進藤咸南道技師　同上
▲岩瀬元咸北內務部長　十四日から雄基に滯在現地において鑑種林事業を計畫し來春から着手の豫定
▲關田平安南道知事　十六日歸上城
▲石田平南警察部長　价川、順川、安州各警察署の巡視を終へ十六日歸任
▲古川平南地方▲西岡土木兩課長　水害地における道路視察のため十七日渡中和、祥原、江西、江東、孟山、价川方面へ出張廿日頃歸任の筈
▲森岡正平氏（前安東領事）　十七日安東發歸崇天へ

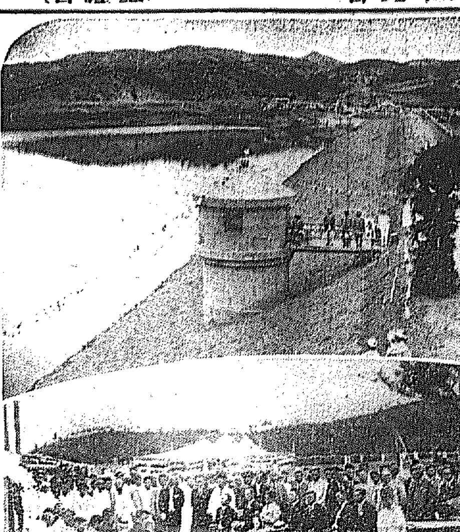

竣工した三嘉水利組合

工費四十六萬五千圓を投じて昨年八月着工十六日竣工した平安北道博川郡嘉東面外二面にわたる蒙利面積六百八十町歩の灌漑排水を司る三嘉水利組合の竣工式と貯水面積七十八町四反歩貯水量一億六千七百九十萬立方尺の貯水池(新義州)

咸鏡北道

清津羅南對抗庭球戰

清津軍利あらず 優勝旗は羅南へ

庭球界における十數年の歴史を有する清津對羅南の對抗庭球戰は十四日午前十時三十分から清津高女コートにおいて羅南軍遠征し花々しく開催昨年の勝者羅南軍より優勝旗の返還をなしいよく兩軍の對戰となり、第一回戰において羅南軍三組の優退をなしこれに清津軍は大組の優退組第二回戰に羅南軍やゝ優勢に轉じ第三回戰に清津軍と稍一の勝者を得ていよく決戰に入り羅南軍大將姿、南組と清軍の大將鈴木、河原組と戰火を切る兩軍相伯仲し觀衆を熱狂さす清津軍力闘せしも利あらず遂に羅南軍の爲に追陷せられ十三年の歷史ある優勝旗は羅南軍の手に歸し觀衆に稱はれた、時正に五時優勝旗授與式に移りこの試合もこゝに目出度終局を告げた、兩軍の戰績は左の通り(羅南)

第一回戰

羅南 清津

久米、筒田四—〇李、高

竹平、中島四—三中村、山邊

尹、方一—四川端、飯治

藤在、南勝四—〇松尾、松田

高、金一—四金、張

鄭、朴一—四張、方

齊澤、森細〇—四久保、金

戶田、金一—四金、金

富澤、小林〇—四河原、鈴木

第二回戰

久米、筒田四—一川端、飯治

竹平、中島一—四金、張

藤在、南勝四—三張景、鼓方

久米、筒田四—一久保、金

藤在、南勝四—三金乙、金長

久米、筒田二—四河原、鈴木

第三回戰 優勝戰

藤在、南勝四—二金、張

決戰

(藤在 南勝) 四—三 (河原 鈴木)

▲會寧郡甫乙面五龍洞 五鳳勝利組合補導委員 朴時煥

▲明川郡阿間面京德洞 羅田勝勸組合補導委員 趙亨訓

補導委員入選

本府主催になる勸農組合補導委員の京城、平壤新義州方面の優良部落視察は十月八日より八日間の日程で容道からそれぐ派遣することになつ

羅南の祭典

盛大に執行

羅南神社秋季祭典は毎年賑やかに執行されてゐるが本年も何日に迫つたのでこれが打合會を十五日商事務所樓上において氏子總代各區長總代公職者約三十名參集種々協議の結果例年にならひ各町の飾り物等は出來得る限り賑やかに行ひな任同月行はるべき國旗愛用の意味を加味したポスターを取交せ萬國旗代りに用ふる等の申合せをなした、因みに祭典余興の主要なるものはお神樂、御神酒授與、子供角力神社境內開期で野外活動寫眞等である(羅南)

豆滿江の鮭

每日千尾以上水揚げ

豆滿江口附近では鮭が豐漁で每日千尾以上の水揚あり賑はひてゐるが相場は一尾二十五錢乃至三十錢である(雄基)

昨年より一割の增收

道內の稻作

本道本年の稻作第一回收穫豫想は來る二十四日發表する事となつて目下審議中ではこれが調査中であるが最初は大豐作を豫想されつゝあつた折柄數回に亘る水害を蒙りこの豐作も一時は相違されてゐた作付面積において一千二十二町歩增加し水害地の一部分を除いては南北共に非常に良好な實成で昨年

旅團秋期演習

羅南步兵第三十八旅團秋季演習はいよく廿六、七、八、九の四日間に亘り吉州、明川地方を中心にして實施され、なほ明川、吉州間において南北兩軍の一大決戰が行はれる由である(羅南)

の十三萬八千石に約一割の增收は確實と見られてゐるから本年は十五萬石を突破するものと豫想されてゐる(羅南)

協和無盡慰安會

羅南協和無盡株式會社では本年を以て創設七周年を迎へ營業成績も良好で會社内の充實と共に基礎もいよく堅實となつたのでこれが記念の意味で一般加入者に對し慰安の爲め來る二十八日より二日間大般山本興行部の萬歲および舞踊隊を招き初音座で無料慰安會を催す(羅南)

忠魂碑移轉

羅南忠魂碑の神社移轉問題は無

黃海道

海州の引込線用地の買收困難

双方の開きが餘り大きい 結局無期延期か

海州の引込線停車場敷地買收は買收委員が鐵道側と地主との間にたつて極力斡旋したが地價および家屋移轉などにつき双方の開き余りに大なるより買收困難となつたので十六月臨時評議員會を開催し對策を協議したが、結氷期を控へ今日なよりこれまでの經過を報告し對策れば到底期日內に買收不可能と見られ、結局該停車場は無期延期になるのではないかと憂慮されてゐる(海州)

沙里院市街地整理

沙里院面では十六日午後七時市街地整理委員を事務所に招致し向後五ヶ年間に施行すべき整理地域の協定につき相談の結果委員中より更に六名の調査委員を選定しまづ

忠淸南道

神宮競技豫選大會

來る廿八日公州で開催

忠淸南道では來る二十八日午前九時から公州高等普通學校々庭で十月京城にて舉行の第六回朝鮮神宮競技に派遣すべき各種選手の豫選大會を開催するに決し各方面に通牒を發した競技種目は陸上競技庭球蹴球で參加種目は一人三種限り二十二日までに道地方課內道體育協會へ申込む事(公州)

▼陸上競技百米、二百米、四百米、八百米、千五百米、五千米四百米リレー、八百米リレー、走高跳、走巾跳、三段跳、砲丸投圓盤投、棒高跳

市民運動會役員會

大田日新會主催市民大運動會は十月十七日大田中學校庭で舉行に決し十三日準備委員第一回の會合を行ひプログラムの作製を了へ目下印刷を急ぎつゝあるが更に二十日午後二時から大田商事務所で宣傳並に寄附金品募集に關する委員會を開催する(大田)

天安雜俎

◇矢野忠南警察部長は十六日天安署を巡視し牙山郡禮山郡を經て十九日歸公の筈

◇成歡學校組合管理者佐藤政延氏は任期滿了で後任は勸農會長千蟬峰吉氏が任命された

◇天安郡廳の定期事務檢閱は十八日から四日間本道地方課總掛で行ふ

◇天安電燈會社は昭明改善と勢燈募集のため十一日から三十日迄新設の工費無料で取付けすることゝなつた

◇京釜線竹田(?)沙川長湖院地方は早稻の生産地で八月二十日頃から十三、四車輸送したが價格は一石十六錢内外

◇天安郡の農蠶學校の敷地は數城面陰城里に決定八月廿五日認可を得た生徒は所入の豫定でこの程入學試驗をした擔任教師は山形縣出身陶器兵太氏で十月から授業する

◇成歡面事務所の新築落成式は十五日執行された煉瓦建で忠南道内の面事務所中第一のモダンである當日は餘興として朝鮮角力等あり盛會であつた

聯合軍來る

沙里院朝鐵及鐵道聯合の軟式野球チームは來る二十四日高普グラウンドで聯鐵チームに試合を申込んで來た

各學校運動會

海州第二普通學校並に高等女學校秋季大運動會は來る二十四日何れも該校庭にて開催する(海州)

染色衣の着用奬勵

黃海道では生活改善の一端として、從來興風會青少年會等地方改良團體を中心として、色衣奬勵に努力した結果、漸次普及せざるものであるも未だ一般には普及せざるため本秋給衣着用期から之れが實行の徹底を期すべく各郡守に對し實行方を命じた(海州)

江原道

鐵原玄米初檢查

出來榮頗る良好

道產業課では去る十三日、本年產鐵原玄米の初檢查を行つたが、種類および數量は晶尾種二等十七俵四等十三俵、晉撰種二等九俵で、その出來榮頗る良好、かつ品質、乾燥調製も申分なく、昨年十月九日の初檢査に比し本年は二十九日早く成績も一層向上の跡が見え、將來熟田ともなれば、內地產晶尾に比し敢て遜色がなからうとの自信を得てゐる。しかしてその作は收穫等も年々增加しつゝあつて、鐵原米の前途は頗る洋々たるものあるべくその市價においても現に

農民學校校長排斥

全生徒廿八名登校せず

信川溫泉の金持婆さんで名高い王在德氏が晩年の事業に數萬金を投じて創設した信川私立農民學校の全生徒廿八名が校長排斥問題から去る三日同盟休校兩來引續き登校しないため學校側では極力慰撫に努めてゐるも生徒側では飽までもその目的を貫せねば登校しないといつてゐるので學校側でもいよいよ最後の肚をきめたものか十七日全生徒に對し兎も角租税の納がある勝狀をとげ十七日これが移轉祭を執行した(羅南)

るから一度登校せよとの督促を發したが果して全生徒がこれに應じて登校するや否やさへ未だ當日までは見當がつかぬ狀勢であつた、これについて校長趙俊衍氏は

誠にお恥かしい次第であるが生徒の要求は私に校長としての資格がないから更迭せよ、實習が余りに過激であり文體迫を加へるため辛抱しきれないから緩和せよといふのですが然しこれは全生徒　意思であるかどうか或は二三生徒の煽動によるものではないかとも思はれますから若しこの上休校するにおいてはやむを得ず斷乎たる措置をとる外ありません

當生徒側では

吾々は農學校の使命もよく承知してゐるのだから實習が過激なため休校したのではありません吾我等は、より以上の勞働を課せられても決してそこには文句はないのです要は只我々が教師としての資格を疑ふ校長を更迭せしむれば、それで目的は達するのです

といつてゐた(沙里院)

二面聯合畜牛品評會

谷山郡畜產同業組合では新坪、鳴海の兩面の本年度第三回鳳鳴及花村の二ヶ面聯合畜牛品評會を十五日花村面一松亭に開催郡からは高郡守外畜產技術員等臨場同日午後四時審査を終り直ちに賞品授與式を執行し非常な盛會裡に無事終了した一等は二人で約十圓宛二等は五人約五圓宛三等は八人約二圓宛四等は十八人約一圓宛の各賞品を賞品として夫々授與した

粟競作會

成績品審査

江原道內左記各郡における粟競作會の成績品審査は、道產業課および川種苗場より直接出張の上左の如く行ふ(春川)

▲金化九月十六日▲平康同十八日▲淮陽十九日▲[illegible]二十日▲[illegible]川二十二日▲華川二十四日▲楊口二十七日▲麟蹄二十九日、以上は大農技師▲伊川十五日より二日間、春川種苗場松武技手▲春川十三日及び二十四日の二日間▲平昌廿九日▲寧越十月一日▲三陟十月六日、以上大川技手

南部米より遙に上廻りの狀態に市場よりは一層の期待を受けつゝあると(鐵原)

金城金組全燒

十四日夜十時十分頃江原道金化郡金城金融組合から出火全燒した。損害額三千圓、原因は理事宅の溫突を修繕して、余り強く焚火したことによると。なほ鎭火に努力中の消防手二名負傷し、理事の世帶は丸燒けとなつた右組合は火災保險の契約があるらしく損害額の大半は償はるゝ由(春川)

滿洲

財政難の東支鐵道

從業員の二割內外淘汰

財政難の東支鐵道明年度豫算は目下管理局にて立案中であるが、同年の收入六千萬元內外となる見込であり一方輪轉材料、保線、露支戰後の沿線各地の復舊工事等で支出超過を見越されてゐるので、ルーディ管理局長は現在の從業員二萬四千余のうち約二割內外の淘汰を斷行すべく各課に對し人事調査を命じてゐる、この外從來の鐵道附屬事業は全部休止するといふ大緊縮政策をとつてゐる、現在鐵道從業員の月給支給に不足を來しり、パンおよび支那側の中國銀行、交通銀行の三百萬元を短期借款したがこれでは一時の財政を濟ますに過ぎないので、結局、本年中の鐵道收入はモスコーおよび蒙天政府によつて補顚策を講ずるの外ないとみられてゐる(ハルビン)

體育デー延期

春川の體育デーは例年十月一日を以て施行したが、今年は國勢調査のため、同十七日に延期した(春川)

間島雜俎

◇本月上旬以來琿春縣下の圖們頭子地方を巡察中であつた支那東北陸軍東春步兵第廿九團第一營所屬連排長以下十七名は去る四日同營內で舉動怪しき二名の支那人を調べ中琿春縣警察(?)に連行し嚴重な取調べを行つたところ右は馬賊頭目陳由一派の密偵であるらしいので尙は引續き取調べ中

◇咸北茂山對岸支那領和龍縣德化社三道(?)駐屯の緝私隊長(稅務官のごときもの)周子枝は數百圓の公金を放棄して逃走しそがその原因ともみる可きは本年四月頃前道溝に居住する支那人が鮮內地から腐を密輸入したのを部下が發見したため極度に職打し、遂に死に至らしめたことが上司の耳に入り『如何に不正なる行爲を矯めるとはいへ斯くまでの良法を以て矯めるは違法だ』との上司の見解でいづれ嚴罰な處分あるに相違なしとて姿を消したものと判明した

◇眞島宗朝鮮布政監督澤光雄師は去る十日間島附近巡視のため來龍したが都合により四、五日間滯在頭道溝方面へも旅行する筈

オキシヘーラー

萬國專賣特許英、米、佛、西班牙、中華

オキシヘーラー 前島儀太郎先生

オキシヘーラーとは日本語では酸素吸入器と言ふことであります

永い間病の根源を治して何等の機械で何等の補給を爲せず慢性の病氣も一夜で全治(?)し…

私は四十二ヶ年間、苦しい不眠症の大部分を使用の時間を使ひましたが、オキシヘーラーを使用せられよ

發賣元 久保木式酸素器 オキシヘーラー 總代理 吉岡定男商店

總販賣所 京城府九日町(?) 吉岡定男商店(本舖東京) 電話一〇〇五番 振替京城一三一〇五番

肌色 ウテナ水白粉

秋朗らかに訪れるとき……

日ヤケ止め化粧水代用にウテナ水白粉

氣品高き淡化粧に…あなたの肌色

色白く地肌まで美しくなるウテナの肌色

代表的優良國產 純無鉛ウテナ白粉

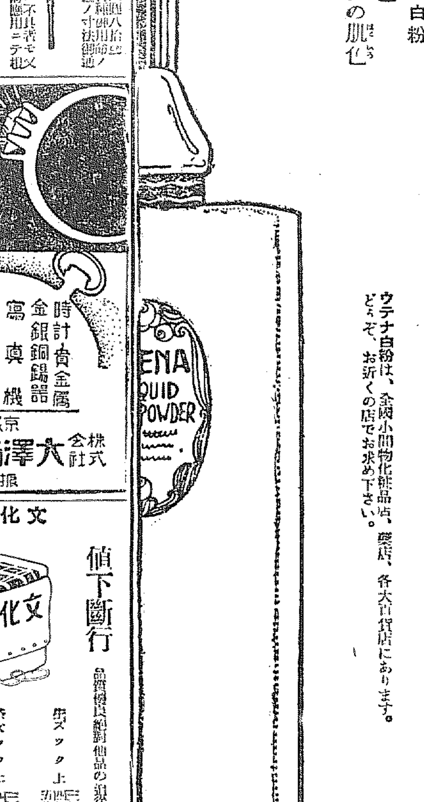

色の黑い方、赤味勝の方に肌色
血色のすぐれない方、蒼味勝の方
いきくした近代美に健康色
色白い方は魅力の白色

ウテナ白粉は、全國小間物化粧品店、藥店、各大百貨店にあります。どうぞ、お近くの店でお求め下さい。

ウテナ水白粉 肌色 健康色 白色 各五十錢

ウテナ粉白粉 肌色 健康色 白色 各五十錢

ウテナ固煉白粉 肌色 健康色 白色 各六十錢

ウテナクリーム 雪印(無脂肪) 六十錢 月印(中性) 花印(脂肪性) 一圓

東京市本鄉區本駒込二丁目 ウテナ化粧料本舖 久保政吉商店

5.9—6

シャリング工場

解鐵業 新古板 切斷 ウエス 寸法 肥料 各製 原料 麻袋 油類

安價なる包裝を御利用下さい 石灰鑛石入麻袋 古セメント袋類加工改造

當所石治商店 支店元山府壽町一ノ一八

ヘルミチン軟膏

▲たむし ▲水虫 ▲いんきん に

更に刺戟なき最新藥 ヘルミチン軟膏を

▲患者用脚、義手、義足並、松葉杖、各種御用命ノ節ハ御通知アレバ直ニ参上寸法御取致シマス

高野製作所 京城長谷川町(公會堂前)

時計 貴金屬 金銀銅錫器 寫眞機 活動寫眞機 及材料一式

京城本町一丁目 株式會社 大澤商會京城支店 振替京城二三一番

文化夜具入

値下斷行

品質優良絕對他品の追從を許さず

特製製造販賣 京城本町一丁目 高木鞄店 電話本局二三四番

「地方の御注文は代金引替にて御送り致します」

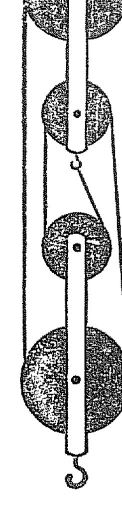

ぶどう酒

赤玉ポートワイン

事が 樂々運べますのは 即 能率の擧がる! と云ふにも當りませう 同じ健康への道ながら 自動車を坦道に驅る如く 嬉々たるうちに モウ來たのかと 驚かれますは…赤玉の德です

118

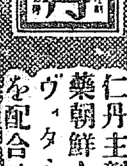

仁丹主劑に貴藥朝鮮人蔘及ヴィタミンBを配合せる

銀粒仁丹

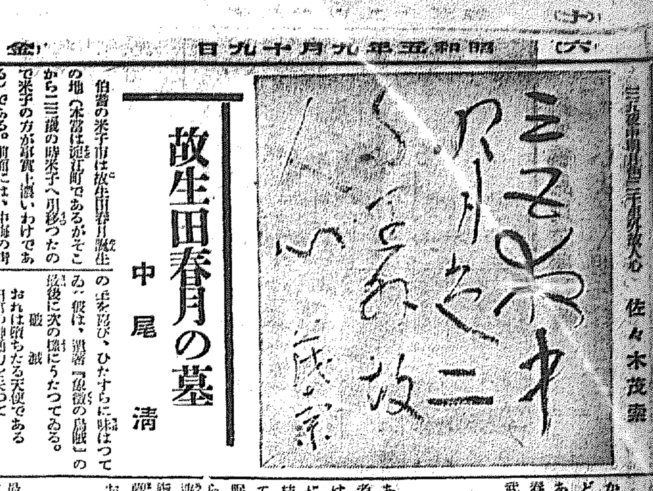
佐々木茂索

故生田春月の墓

中尾清

伯耆の米子市は故生田春月の誕生の地(本當は灘町であるがそこから三歳の時米子へ引移つたので米子の方が事實上濃いわけである)である。前面には、中海の青海原のひろさがあり、又白砂青松の夜見ヶ濱はその先きに長く連らなつてゐる、島根半島の尖端は、その夜見ヶ濱の鼻先に日本海の波濤をまともにうけてゐる。こゝは關の五本松で有名な美保の關がある。

米子の裏には出雲富士の稱ある大山の翠巒が高く山姿をおとして何處となく優雅な詩の趣である。

私は幼い時この町に來て遊んだ事を思出すと、當時の有様が走馬燈の様に展開して行く。故生田春月はここで生れた。然も幼少の時この地を去らねばならぬ運命に逢着した。彼は潔く去つた。然して呱々して獨學の翻譯に旋廻の罪さを忘れなかつた。

私は春月をしたふの情止み難く、一日米子に向つた。驛の雜沓をわけぬいて、自動車上の人となつた。遊興町の倭小な道を通りぬけると段々と飾拔になつてゐる。畑中の地、法勝寺に着いた。住職に案内をこひ、やがて私は春月の墓前にたゝずんでゐた。

私の想は遠く春月生前の事が明瞭と浮んで來てならなかつた。私は彼がずつと以前或る雜誌にこんな詩をかいてゐた事を想ひ起こしてゐる。

孤獨なす乙女の身にもおそひくる

そのくさぐさの憂ひ、痛みを心亂れて堪へがたみ、生きは迷ふも

その迷ひ、その憂き中に生命めでたし

その若き乙女子たちの未來の幸をねがひて、狩人われ古ぐるはかくぞ

苦しとも戀しとも君、捨てたまふな

又となき世に、ひたすらに歩く消息を

かく邂ひの中に、寶揃の中に人間の手を離び、ひたすらに味はつてゐる。彼は、遺著『象徴の烏賊』の最後に次の様にうたつてゐる。

破滅

おれは墮ちたる天使である
自哲の神通力を失つて
翼破れて 苦しんでゐる
もうおれは絶對自由である
暗く波に身をのまれつつ

これは彼が最後にペンを走らした詩である。幾年間の思想の動向と煩悶の連鎖は彼の心を暗くした。そして死に至らしめた心情が私にはよくわかるやうな氣がする。

話は變るが、故春月入水を新聞紙が報道した當時、民木石岩君は僕に俳句をよせて、氏を失つた極度の悲みをかき、春月の死によつて、自分の詩生活が根本から覆へされたとまで言つてゐた民木君の事を思出さずにはをられなかつた。私の心は民木君のための哀悼に觸つてゐるやうな氣がしてならなかつた。

私は故人の靈を心行くまで慰めて讀經を辭したのは最早やあたりは夕陽の赤いとばりに包まれてゐた。

私は更に故人の詩碑に就いてかゝねばならぬ。碑は丈余もあるどつかりした自然石がすゑつけてあつた。そして上方に大きく生田春月之碑と記し、その下には加藤武雄氏が選んだといふ故春月の詩

天地の寂びにーたゝめば
詩の心はなくもがな
天地をかざる我のなくば
我も樹木の路の玉

といふ詩がはつきりときざんである。そしてその四邊は蒼々たる老松が千古の姿を潮風にうたひ續けてゐる。詩碑はこの老松の下に築かれ、然も曲がりくねつた老枝は恰度屋根を作つたやうになつてゐる。一生なやみ通した彼の永眠の地として恐らく絶好の場所であらう。夢の國のやうな山陰の地に遊ぶ人は、かうした故春月の碑に詣で、彼の爲に、まどろむ夢の追憶をよせられんことを書き添へておく。

◇◇

攝谷 鵜平

なお時化の右江りバケツが鳴いた

◇◇

イット

松本恵子譯

最近日本文壇へ恐ろしく頭角を現はして來た『イット』の創始者エリナー・グリーン女史の原作である。

われわれが米國映畫を觀る毎に、屢々その俳優の中に從來の男性とは全く違つた美丈夫――六尺豐かの面も顔面に溢るつきの西洋の男の活躍を發見して愉快さを禁じ得ないことがある。その男こそ誰あらうジョウジ・バンクロフトなのだ。このバンクロフトは常に『男』自體即ち力といふ生命を持つてゐる。この力はやがて威壓となつて女性に働ひかゝる。その時女性は非常に彼から何かしら惜らしい男だが而も『惱ましき斷片』を發見するのであるこのこのやうな男がこの小說には現れてくる。何んと愉快ではないか。

このイットを持つ男――從つて又惱ましき斷片を有つ男はこの小說ではジョン・ガンドといふ

彼は十歳の時新聞賣子になつて以來次から次へと仕事を變へてゆく中に自ら教育し、四十歳に達した時莫大な富を積んだばかりでなく押しも押されもせぬ立派な人物となつた。そして十九歳にして彼に街角の酒場の內儀さんを驚かせ、四十歳の誕生を迎へた時には、あらゆる階級、あらゆる型の女性から激しい情熱を注がれた。『誰にあの人の気をせめよ、だつて何處つて取立てもいゝ程いゝ男振りぢやあないわ』と私娼窟の女をして語らしめる男なのである。

このジョン・ガンドの女性觀といへば女性を猫と同一に考へ、彼女らは『臆病で大膽で我儘で冷淡で手前勝手で喧辛棒で、優雅で秘密的で――肉感的で時に依ると天邪鬼で限りなく誘惑的』であると考へる。

この男に向つて、メリトン夫人宅に厄介になつてゐる、衣裝代の請求書に常に惱み拔いてゐるエイバ・クリイウランド嬢が紹介される。彼女の弟ラリイと少し變な關係にあるメリトン夫人の紹介に依つて、彼女はこのジョン・ガンドと交渉を持つやうになるのだが、かういふ場合女性が等しく抱く心理狀態と同樣に、エイバもガントに『威壓』に最初は反動的となり常にガントに對して反對的行動を採るのだが、而もその敗けまいと反抗してゐる心が次第々々に威壓されてゆく。この間の心理描寫は正しく本書の中心となつてゐるところで、二人のお互ひに反撥し合ひながら而も漸次惹きつけられてゆくところの會話は實に巧みなものである。そして米國の小說や映畫がさうであるやうに、この小說も目出度し目出度しで終る。纏綿術的に考へればこれには幾多の注文すべき事項はあるが、とに角人生の問題である性關係、性心理、性道德を一應しつゝあるイットそしてそれを理解すれば人生が愉快だ從つてかういふイットで埋まつてゐる本書は映畫的効果を有つ『愉快な小說』として世に推したい(改造社紹介)(東京市神田表神保町一〇大人社定價一圓)

全鮮テンペラクレオン作品展

兒童生徒の作品を募る

十月二十日締切―十一月發表

圖畫教育の勃興につれて、初等教育から中等教育に至る兒童、生徒の圖畫的教養は最近著しい進境を示し中には驚嘆に價するものがある。こゝに本社は圖畫教育の進展のために別項の如き要項の下に全鮮テンペラ、クレオン畫作品展を企畫汎く全鮮の普通學校、小學校及中等學校兒童生徒諸君から其の作品を募る事とした、諸子の奮つて應募されん事を希望すると共に圖畫教育擔任者の共鳴と後援とを期待するものである。

審査顧問(イロハ順) 石井柏亭氏

審査員 石黑義保氏、多田毅三氏、山田新一氏、佐藤九二男氏、福田豊吉氏、日吉守氏

賞品
特選 賞狀及賞金三十圓
優賞 賞狀及賞品
入選 賞狀及賞牌

何特選、優賞者出身學校に對し別に表彰狀を呈す

作品應募要項

一、應募資格 小學校、普通學校の兒童、男女中等學校生徒
一、用具 ガリバーテンペラ、ガリバー・クレオン使用のこと
一、寸法 カンバス又は圖畫用紙四ツ切大以下(額縁を要せず)
一、出品點數 制限せず(出品畫の裏面には學校名、學年氏名を明記すること)
一、送り先 作品は各學校で纒めて本社へ送つて頂きたい
一、締切 昭和九年十月二十日
一、作品 一切返却いたしませぬ

主催 京城日報社
後援 朝鮮美育研究會

京日俳壇 六月集短評 (下)

萩本ム弓

◇ 京城 金昌成
靜けさや夏蠟燭の水打つて
この場合のやは稍いてゐる。但しこの句は稍淡然としてゐる。もつとよく働て欲しい。

◇ 京城 笠神霜膠子
夕顔に月なき夜を歩きけり
何かを思はせる句ではあるが迫力が足りない。それは簡略し切らない中に纏めて了つたからである。

◇ 京城 碧水 沙汀
野分や虹立つ方は冊すゝむ
巧い句であるが理智が働いてゐるもつと風心に。

◇ 京城 福田 背水
堅風失せし莢りに畑の風白み
郷土色の出てゐる句ではあるが單純化が足りない。

◇ 牛島 敏子
西さす水邊茂りに風落ちて
これもくたついてゐる。單純化に努められたい。

◇ 松澤 燦子
蘆茂り側溝さまは手を掬いて
炎天やヤスが鳴く／＼京句ひ
女性的特色のある句。第二句『鳴く／＼京句ひ』は一考を要する。

◇ 京城 小川サダ女
雲の峰夜ながら白き鷺鳴いて
緊密な表現微服。然しこの作者の他の二句は稍說明的。

◇ 安東縣 岩下松雄
明易し土間に小蛍明きぬくよ
座がよく働いてゐるため平凡な境地が純化された。

◇ 京城 牛島 龍俵
紫陽花に穿色見ゆる水音かな
新しい境地ではないが巧みな表現で、靜かな環境の中に水の音が聞いて來る。

◇ 京城 森坂 石火
わが孔灯『來次、火蛾よ蚊よ
眼やかな底に寂しみの流れてゐる句。感動のリズムのまゝに表現されてゐる。

◇ 京城 松澤 京二
夕顔風はたく／＼と雨ふふみ
よくある境地だが表現の手法で陳腐を免れてゐる。

◇ 京城 赤松 鳴潮
背山風や名打つ柳立ちならび
茂り風吹きぬく朝の顔と顔
二句とも調子が高い。思ふ存分に感じを打込んで而も隙がない。のといへよう。自由精進を望む

◇ 京城 庄司 綿仙
畑の雷雨累の崩れに見入り鴫
佳い句である。然しこの作者位になつたら最う『見入りけり』などとあつさり片づけて了はないでもつと苦んで欲しい。他の二句も餘り樂過ぎる。

◇ 京城 庄司 信子
炎天の雲見てばかりゐる避日
鉢の百合數ふの藪縁しては
俳諧の句何れも微服。前の句更に平凡になり勝ちな境地を『炎天の雲』で成功してゐる。後の句の中七打下に病人らしいいら／＼しさがよく出てゐる。

◇ 仁川 岸本 良枝
夕顔や燈淡ませてびろき空
座九の妙微服。

◇ 公州 稻森 由華
雫。崩れ蛙、夜しづか明けつ
摑んだ所も表現も申分ない。『に』がなつても報にはならない。

◇ 龍岩浦 安部ひさし
夕立のそれて涼しき山泊り
自由な表現。『それて涼しき』がよく働いてゐる、この作者のは五句とも粒揃つて光つてゐる而も木俳壇には彗星的の出現である。健在を望む(完)

京日俳壇 (七月集)(五)

臼田亞浪選

夕立にぬれて雀子の囀り來む　咸興　片岡　孤千
錦先に蕎麥咲いてゐる山路　同

(秋園二句)
丹野や背嶺の山の魚水門　京城　花坂　茅村
樂水や洞嶺一瀑流れ口　同
今月も今日もつづく雨かな微睡く　京城　尹　癸元
まひくの水輪に水輪重れり　同
濁り音をきくともなしに月見草　開城　渡邊　政文
病與の寂しみ／＼と見入りけり　同　別所ミサヲ
賞鳥や朝顔のつるの寄る邊なく　咸興　同
金魚呼ぶ醫遣深くこだまして　同

(子供病むにして)
一隅や病雨に戯げる高粱畠　鎮南浦　上田　乾雨
喉すれば又も風邪か夜半の秋　同

山東案内

(小島平八編)

青島を主とした山東の各種事情を詳細したもので、青島のほか、芝罘、龍口、濟南、泰山、曲阜その他にも觸れてあり、青島の在住邦人職業別電話番號などまで添へてある。便利な案内書である。四六判(青島市山東路二三日華社發行一圓)

處世之道

(新聞編著)

前著『禮儀を語る』の姉妹篇とも稱すべく、著者の講演速記中、處世に關するもの十九篇を輯めたものである。世の青少年はもちろん、一般家庭に對しても一讀を薦めるものである。四六判(東京市本郷區駒込坂下町大日本雄辯會講談社發行二十錢)

トルストイ全集

(第十六巻)さらば我ら何をなすべきか、婦人論に對する反駁、未完稿四篇、人生論、その附錄、一月十二日の文化祭、覺醒の時である、同胞に訴ふ、神に仕ふべきか?何故人は金に仕ふべきか?ボンダリョフに就て、男と女、を收錄。譯者米川正夫、中村白葉。四六判七百九十九頁(東京市神田區一ツ橋通町三岩波書店發行豫約外非賣品)

世界探偵小說全集

(第六巻)ドイルのシャーロック・ホームスの事件簿。譯者延原謙(東京市麹町區下六番町平凡社發行豫約外非賣品)

法院ポトナム歌會

(第三回) 九月十三日夜

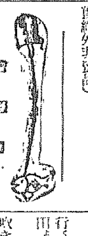

稻の穗にさらさら渡る風のありこの百十日の空すめるかも　小林　淵水
夜近く降り來し雨に立ち濡れて飯たく火をばもやしつるかも(ヤヤンブ生活)　杉原　敏治
貧しさの思ひますなりあきゆく風の秋と思ふに　堀井　武男
山合の狹庭に立てる組小屋のうす暗き部屋に一夜明せり　原　正夫
夜に入りていよ／＼嵐つのりたり雨を觀みつつも心落ちつかず　川村　光三
瑠璃に乗るるまの萬の白き花顕に見ゆも風吹くたびに　西村　秀雄
満ちて來る海を見つむるこの夕べ淺葉の喧騒こだまして聞ゆ　伊東　西
夕暮るる裏山路を登り來て淋しきけりかなかなのこゑ　島本　清
亡き人の好みたまひしコスモスの花咲き盛り秋は深みぬ　野村千鶴子
弟の機嫌なをすと黃金虫に酒取粉をかけて醉はしめにけり　大場　紀子
うつし植ゑて土合はぬらしきおぞ　西瀨　直代

開城句會

(青湖選)(松府櫻氏を迎へて)

五點
行ほど觸れそなびく穗草哉　雨孫
田も道はれ暮るゝ稻雀　一瓢

四點
暮るゝ穗草遠き堤哉　雨孫

三點
垣や穗草茂りて露に濡り　菊女
村の酒幕の前や稻雀　青湖
稻雀追ふ聲遠き堤の上　政文
散策のスカートに一ッ穗草哉　丹山
一むらの嶺はたまの穗草哉　黄朱
汽車過ぎる舞ひもどりし稻雀　正二

二點
草の穗の道や朝露冷やかに　政文
草の露落ちし山道風ひやく　同
草わけ城址たづね幾　正二
稻を追はれ刈田の畔に稻雀　松翠
稻雀線路に近き工夫小屋　青湖
穗草や山の日和のつゝき幾　雨孫
うつぶす水漬り穗草哉　松府櫻
山門に穗草吹かれて幾　扶里
草の穗や土塀にかけし干衣　菊女

咲きの百日紅の花のともしさ　局　哲
ツーダン、滿壘、ツーストライクスリーボール・觀衆固唾を呑む　中原　久吉
かかる夜は山のはらから團居ゐむ嵐にまじる犬の遠吠に　鐵田　坦
海くに吾を愛する心來ぬ今日の疲れの出でたるならむ　百瀨　千尋
くろ紺にしづむ潭水ふかぶかとものけひそむ色なしてをり

學藝界

◇『冬柏』第七號近日發行 朝鮮雜觀 石井柏亭、詩二章 竹友藻風、新フランス文學通信 金澤風景 與謝野晶子、山と海 與謝野寛、その他 東京市外阿佐ヶ谷二四六冬柏發行所

◇劉の會予規恩 九月廿一日(日曜日)午後一時より鷺梁津披柳庭に於いて開く同好者の參會を望む

◇荒木田禪夫氏 豫定變更して十八日朝釜山より入城同夜朝倶部に於ける石楠聯合の歡迎會に臨んだ

◇『觀』句座 二十日(南山町一ノ二一)背士也

◇女人藝術(十月)悲歌寶話號、正義の背後に踊る(佐野京子)階級に育てられた女(齋川園)その他

募るもの

課題『雜』

短歌　尾上柴舟先生選
川柳　井上劍花坊先生選
俳句　臼田亞浪先生選
時調　佐藤清先生選
民謠　岡　鴨局選
童謠　同
俳歌　同

一人五句、五首、三篇以内のこと用紙は絶對に原稿紙のこと封皮に種別を明記のこと原稿紙に住所氏名雅號記載のこと締切毎月末日のこと川柳、俳句、短歌の最上位に薄謝を呈す

化粧常識

色とりどりの美しい化粧法

R美粧院での話

時代は進む。白一色の單調な化粧法から色とりどりの美しい化粧へ…。最近の化粧と色白粉の流行をR美粧院で訊ねる。

今では美粧技師まかせで人形のやうに白くなることを喜んでゐた客が殆んどなくなつて、白の白粉ならば頬紅を濃くして欲しいとか自分には肌色がよく似合ふからクラブの肌色を使つて呉れとか、それぞれ個性的な注文が多くなつたとのこと。

白粉はすべてクラブ白粉それは色合が、白色、肌色、水色、桃色と揃つてゐる上に、ノリもノビも一番よくお化粧上りがいかにも自然に美しくなるので、クラブ白粉を使つておけばお客もきつと滿足して歸られますとの話。成程陳列棚には殆んどクラブの製品ばかりが並べられてゐる。

『良きもの永遠に光を失ふことなし』國産化粧品の王者クラブ化粧品の素晴らしい躍進振りに禮讃の言葉を殘してR美粧院を辭した。

不動産競賣公告

左記ノ不動産ヲ昭和九年九月廿六日午前十時競賣ニ附ス入札保證金ハ申出額ノ十分ノ一トス

右記競賣以外ニ部部ノ不動産ニ對シ同日競賣スベキモノ他ニ十件アリ

京城地方法院

一、京城府主仁洞百三十番地 一、垈二十坪 最低競賣價額金三百二十圓 一、右地上建設 木造瓦葺平家建本家 壹棟 此建坪九坪二合三勺 最低競賣價額金九十二圓 (債務者 [illegible] 債權者 金 [illegible] 株式會社永成協調社)

一、京城府 [illegible] 番地ノ一 一、木造瓦葺二階建本家 一棟 此建坪十六坪二合九勺 外二階坪十一坪三合 最低競賣價額金三百二十五圓 (債務者 山本正雄外三人 債權者 山下勝)

一、京城府永樂町二丁目二十一番地 一、垈十四坪 最低競賣價額金五百六十圓 一、右地上建設 木造瓦葺二階建本家 一棟 此建坪十二坪二合六勺 外二階坪十一坪一合 最低競賣價額金三百六十圓 (債務者 藤田米三郎 債權者 小田富士郎)

一、京城府櫻井町二丁目十五番地 一、垈二十坪 最低競賣價額金四百三十圓 一、右地上建設 木造瓦葺平家建本家 壹棟 此建坪六坪八合 附屬建物 [illegible] 最低競賣價額金百圓 (債務者 辛弘植外二人 債權者 任舜宰)

一、京城府西四軒町 [illegible] 番地ノ壹 一、垈十九坪 最低競賣價額金八百九十八圓 一、右地上建設 木造瓦葺平家建本家一棟 此建坪七坪七合一勺 外瓦葺一坪一合 內譯 [illegible] 最低競賣價額金四百三十圓 (債務者 [illegible] 債權者 朝鮮殖産銀行)

內科 小兒科 本田病院

京城黃金町三丁目永樂町通り

院長 醫學博士 本田建

醫ノ往診ハ可成午前中ニ御申込ミヲ願ヒマス

入院隨意

株式會社 漢城銀行

本店 京城府南大門通一丁目十四番地 電話光化門七六〇番 振替口座京城二〇八〇番

取締役會長 白完爀
專務取締役 堤永市

支店 南大門、東大門、西大門、本町、水原、大田、大邱、釜山、開城、平壤、平壤大和町

醫家方は サントニン

SANTONINUM・P.J.IV 蛔蟲驅除 サントニン 強力原典 日本藥局方

唯一の虫下しとして

サントニン與類似作用あるものはありません。

セメン又はセメン圓はこのサントニンを配合して本邦製藥工場に於て製造せる徳川時代より當用の理想的驅除藥であります。(御申込次第說明書進呈)

家庭には セメン 又は セメン圓

東京 大阪 三井物産株式會社藥品掛

受驗準備

は頭が第一である●頭のボンヤリした時●頭のクシャクシャして學課の進まぬ時●荒川の

ノーシン

をタッタ一服のんでごらん忽ち頭はハッキリし氣分も清々とし面白い程勉強が出來る●ノーシンは醫學博士森田資孝先生御推獎の偉効藥で受驗學生の缺くべからざる必携藥なり●論より證據すぐ試みられよ●全國藥店に販賣す

賣出區域 慶尚北道以西・關西・朝鮮一帶(但し壜詰は朝鮮を除く)

301

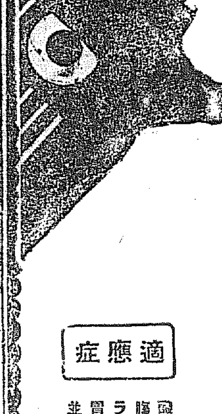

下痢 腹痛 に

理想的吸着療法劑 アドース

副作用なきアドースの吸着療法

本劑は下痢腹痛に對し獨有の吸着作用を應用して腸管內に停滯する毒素或は病原菌等を吸着脫取排出し更に胃腸壁粘膜を保護し便通を整へ腹痛を鎭める合理的療法劑であります

從つて從來の下劑療法の如く身体に倦怠疲勞等の副作用を感ぜしめずして治癒の目的を極めて速かに達し得るのであります

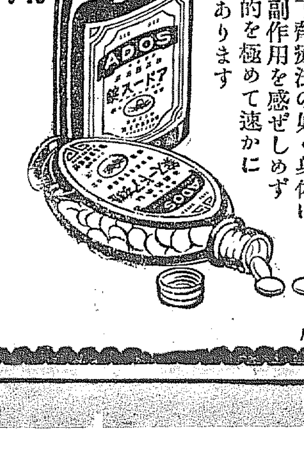

黑錠 白錠

適應症
醱酵性下痢、鼓腸、急(慢)性腸カタル、疫痢、赤痢、コレラ、腸チフス
胃酸過多症、慢性便秘、食傷
並に藥物中毒等

發賣元 大阪道修町二 藤澤友吉商店

A—13

勢ひをゆるめぬ 京城府内の傳染病 十七日には十九名

秋になつたら赤痢が減るといふ衛生當局の觀測を裏切つて今秋はおそるべき多數の發生を見てゐる、十七日府内には赤痢十一名（本町龍山各四、鍾路東大門各一）腸チフス四名、發疹チフス二、パラチフス、ヂフテリヤ各一名、計十九名といふ今年では第二番目の多數發生である、これで府内の累計は千三百四十七名（赤痢三百七十四名、腸チフス三百六十名）といふ數字で依然消化器系傳染病が多い、郡部は腸チフス九名發生のみ

自動車路線の運動を奇貨とし 巧みに二千圓を騙取

【公州】京畿を股にかけて三千圓を詐取した事件について本町署では犯人公州郡二番地無職林仁植（三二）京畿道二八八無職金萬德（三〇）京城府鍾路六ノ一方面無職金○○（○○）の三名を逮捕し私印僞造行使及有價證券詐欺犯として嚴重取調べ中である、彼等の犯行は本年六月頃、本町京城、現住鍾路二ノ一〇七番住の富豪申某氏が京城、横城間の貨物自動車營業許可運動中なるを奇貨とし、巧に近づいて該路線許可に奔走し運動金として鍾路銀行振出の額面二千圓の定期預金證書の權利の讓渡を受くべき條件であつたが、途中野心を起し何等の運動もせず三名共謀の上申氏の印鑑を僞造して京城府廳で印鑑證明をした上、去る七月三日黄金町二丁目合成株式會社から三千圓の定期預金證書を抵當に金二千圓を詐取し林を中心として金萬德の妹なる清進洞二八八ノ一朝鮮券番妓生金蘭末に入れあげてゐたこと判明した

林は高陽郡漢芝面漢江里の百姓投者林時相の實弟で、幼時から不良性を帶び、道殿龍山署で詐欺僞證及僞證行使被疑者として取調べを受けたことあり、目下京城地方法院檢事局で審理を受けてゐる金萬德の不良であるが十八日午後二時頃京城府廳前の路上で格鬪の末本町署安刑事に逮捕されたものである

宗教排斥の大學を設立 ロシアの計畫

【モスコー發電】「宗教は阿片なり」のロシヤのことであまり珍しくもないが、過激無神論者を以て組織する聯合協會では近く當地に學生四百名を收容する宗教排斥を目的とする中央大學を設立するに決定した、同協會はモスコー管區の七ケ所にも同目的の學校を創設する計畫であると、現在モスコーには二百五十の宗敎排斥機關が無神論に就て勞働者を敎育してゐるが、さても恐ろしい事である

興味方面も考慮して撮影 大演習の活動映寫につき ◇……上内社會課長談

十月九日から京畿平野において擧行せらるゝ師團對抗演習に際し本府社會課活動寫眞班に於てその行動の全部を撮影することはすでに報じたところであるが、右につき上内社會課長は左の如く語る

今回の大演習の撮影については部隊の行動區域が廣いのと各種の新兵器等をも撮影する爲には一臺や二臺の撮影機では不足を感ずるので、今回新にスケッチ用の撮影機一臺を購入し、尚この外に民間よりも一臺の撮影機とこれに要する技術員を傭ひあげ、四台を使用すべく計畫を立て、又撮影班は統制部に接近して一台、攻戰軍に二台、防禦軍に一台を配置し軍の行動に隨從するのであるが、その内でも統監部近くで活躍する班は統監部の擔任將校と連絡をとり、變つた情報は兩軍の撮影班に刻々急報し、重要な場面は逃さぬ様に撮影し、統制ある映畫に編纂するは勿論であるが、これと共に青年訓練の敎養や科學的戰闘

皇太后陛下 今十九日宮城御參内 廿二日多摩陵御參拜

【東京電報】皇太后陛下には十九日午前十一時四十分大宮御所御出門、御參内遊ばされ、午後四時卅分宮城御出門還啓遊ばさる、尚十八日仰出された、當日　陛下には　聖上陛下と御揃ひで御研究所温室、水田等を御覽遊ばされ、新たに御作りの御茶菓にて御茶を召上られる

尚　皇太后陛下は二十二日午前十時十九分御出門、十一時四十五分淺川驛御着多摩陵御參拜後、午後二時五十五分同驛御發、還啓の旨十八日仰出された

孝宮樣御歸京

【東京電報】孝宮和子内親王殿下には那須の朝夕冷氣一入加けるに至つたので　皇后陛下、殿下に御別れ遊ばされ、十八日午前十一時半那須御用邸御出門、午後三時上野驛着列車にて御歸京宮城に入らせられた

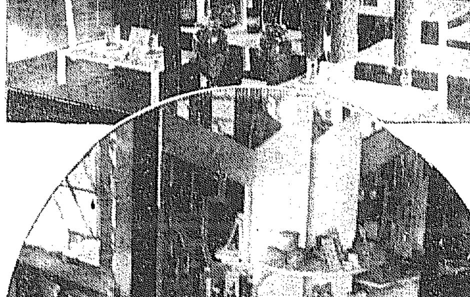

内外商品比較展覽會 いよく明廿日から

と搬入され開會の日を待つばかりとなつた（寫眞はきのふ商工奬勵館にて出揃つた出品商品）

明二十日から商工奬勵館において開催される内外商品比較展覽會は期日も接迫したので係員はその準備に忙殺されてゐるが、出品商品も續々

上京す ブ中尉ら 初志を貫徹したいと語る

【東京電報】再度太平洋横斷決行に失敗したブロムリー、ゲツテイ兩氏は蒸代海岸にタコマ市號を殘したまゝ十八日午後三時上野驛着上京、友人關係者に迎へられ直に横濱に向つた、ブ、ゲ兩氏は十月中なら天候もよいから初志を貫徹したい希望を持つてゐるが、詳細は後援者と打合せた上でないと判らぬといつてゐる

の一商業社會に紹介し得る點で趣味的方面にも考慮して編纂するつもりである

平北楚山に牛疫蔓延 既に五十餘頭斃死 目下猖獗を極む

平北楚山警察署管内對岸支那完向縣東向子溝、天子溝附近および嵯州警察管内對岸安東縣小甸子溝附近を中心に疑似牛疫蔓延し目下猖獗を極めつゝあり、九月四日までに五十余頭の牛斃死したが、近年稀に見る牛疫の發生で平北一帶大警戒を加へ、その侵入を防いでゐるこれにつき西龜本府衛生課長は語る

本年は平北といはず咸北といはず、鴨綠江圖們江兩對岸支那側には相當牛疫が發生して猖獗を極めつゝあるやうだ、五六年前にもこの方面一帶に牛疫が大流行して恐慌を來したことがあるが今後のやつも恐しく周期的にやつて來たらしい、平北では嚴重警戒で鮮内侵入を防いでゐる

明進舍の修理

新堂里にある浮浪收容所明進舍は先般の大雨で壁が落ち瓦のこはれた所もあつたが、今回府内南山町一丁目新田義民氏の寄附により約四百五十圓を投じて壁、板塀の修繕が出來上り、全く見違へるやうになつた

妻の多淫から二名を殺害す きのふ高等法院で 懲役十五年を求刑

慶北の片田舍で多情な内縁の妻を持つた内地人の老獵師が嫉妬の果て相手方を獵銃で殺害し懲役十五年を言渡され上告して十八日高等法院で增永裁判長係で公判開廷された

老獵師山田孝次郎（五四）は十一年前山根八重子といふ多情な女を内縁の妻に迎へ同人は直操を疑はれる行爲しばしくあるので夫は不安を懷きながら同棲中、本年二月二十九日夫が出獵不在中、妻八重子は曾つて一面識もなき井上光平両人の使用人早田仁作を自宅に引き入れ共に飲酒して戲を實つた妻はそれを秘してゐる中同年三月二十日午後八時頃前記の井上、早田鮮人趙某が同伴鴨代金支拂に鄭口して同人方を訪れ無斷で居室に上り込み自ら携帶して來た酒を飲み始めた、偶々前日八子重と會飮したとを告げ聊か酩酊するに乘じて夫山田に對し侮辱的言辭を弄し何八重子に野心あるが如き言動を爲すので夫山田は甚しく不快の念を懷き然し隱忍して居る中同夜午前二時頃前庭に於て見送る妻八重子　に猥褻行爲に及んだ哉を居室より望見して憤慨極度に達し後追かけてその不法を詰つた處、却つて無法にも三人共力して同人に暴行を加へたので山田はいよく逆上し家に取つて帰し獵銃を持ち出し後を追ひ五、六町離れた山道で二人の姿を認め後方から内發射け標に亂射して早田、趙を即死せしめ早川は其場を逃走した、山田は二名即死者を認め直ちに駐在所に自首し出たものである

京城覆審法院では被告に對し原審通り懲役十五年を求刑し辯護人は開狀酌量論を述べ殺人罪の最短期三年の判決を希望し判決言渡しは來る二十五日である

浪六氏取調べ 詐欺事件で

【東京電報】小説家村上浪六氏は十八日午前九時驛廳に召喚土屋檢事の取調べを受けたが、右は二千圓の詐欺事件で告訴されたためで、午後は東京檢事局長尾檢事出張取調べをなした

三犯、刑期三年、金靜規（三七）は十八日午前七時過ぎ刑務所煉瓦場をとびこれ脫出逃走したが、未だその行方判明せぬため、市内各所の大搜査を續けてゐる

新築の三坂小學校は鉄筋コンクリート三階建の堂々たる偉容一内部工事にかゝつてゐるが前の明るい引立つて來る校舍で工事は七萬圓田中組の手で殘り二百十二坪。で大工事の趣旨。である室下地は教室が出來上がり十一月末にはこ竣工して三坂の兒童を喜ばせる

新偉容三坂小學校　新築の三坂小學校は鉄筋コンクリート工事を終へて

高齢者百五十名へ記念品を贈る 隣保館一周年記念

開館一周年を迎へた京城東部隣保館では來る十月十八日盛に新築落成を告げた裡座において同方面居住者中八十歳以上の男子高齢者約百五十名に對し敬老の美風を作助長の志を以て敬老會を擧式し金一封ずつ、記念品および扶秋御菓子等を附與することになつた因みに鍾路五丁目百四十番地大一酒造場主張貞永氏は深く敬老の趣旨を賛し同會經費の一部として金百二十圓を寄附した

暴れ自轉車 少年左足骨折

十七日午後五時頃府内彰義洞一五九飴屋雇人林子八（一七）が自轉車に乘つて鍾路大通より青年會館の横を疾走中、仁寺洞二〇九部道在（一〇）が青年會館裏通りより大通りに出でんとする際衝突し少年は東輪に突き倒されて左足骨折の重傷を負ひ、加害者は明治町二の發武館に同行手當を加へた

騷擾囚人らに 六ケ月の判決

【大邱特電】鮮銀爆破事件首魁死刑囚張鎭弘の死因に疑ひを抱いて監房を破壞した首謀者たる大邱刑務所内囚人金基龍、金義善、尹章赫、趙順石、朴龍、柳花玉の六名に對する公判は十八日午前十時十分大邱地方法院で公判の結果、松下裁判長は各懲役六ケ月の判決を下した

度量衡器の密輸移入が激增 手續きに注意肝要

近時産業の發達に伴ひ各種の度量衡計量器の需要が增加してゐるが、密輸移入で各税關で取押へられる件數も非常に激增してゐるこれに就て商工課度量衡所主任服川技師は語る

どうも困つたものです、朝鮮の度量衡計量器は總て總督府の專賣といふことになつて居りますので、朝鮮では總督府の製品を買つて使はなければならないのですが、總督府の製品以外のものを内地から、或は外國から取　て使用せんとする時は、許可を受けなければならないとになつてゐるのです。故にその手續を踏まずに密輸移入をすれば法規に照して五　百圓以下の罰金を取られるとになるのですが中には罰金を覺悟でやるものもあり、全然法令を知らずにやる者もありますが、何れにしても之等は發見次第破壞に處分しなければならないのですから、今後は一層注意を要することと思ひます、輸移入の手續等に就ては商工課龍山分室度量衡所（龍龍七他一〇五六番）又は最寄の道府郡廳へ御聞き合せ下さい

城大便り

城大法文學部英語學講座であつたブライス講師は九月から大學豫科へ轉任し、その後へエー・エル・ハワーズ氏が新に專任講師として來任したが、同氏は英國人でオツクスホード大學出身、すでに夫人と共に赴任、目下朝鮮ホテルに假寓中である

◇

東大教授文學博士宇野哲人氏は城大講師として支那倫理學講座を三週間講義の爲來る二十四日頃來城十月中旬まで滯在の豫定であるが同博士の城大における講義は今回が最初である

刑務所破り

【開島特電】開島總領事館刑務所に收容中であつた既決囚劉孫騎科

上海の虎疫 初發以來五十五名 更に蔓延の兆

上海入管研究所長十七日發總督府局着電によれば、最近における上海のコレラ患者は增加の傾向にて一日平均十名の新患者發生しつゝあり九月十日以降檢便の結果眞正と決定せるもの十六日迄に卅四名あり、て、初發以來の累計患者數は五十五名に上つてゐる、なほ自宅治療その他を合すれば相當數に上ると

待たれる『映畫の夕』 秋の靜夜に適しい催し

本社後援の『映畫の夕』は總督府京城支部主催の下に廿、廿一兩日夜本社來青閣で開催されるが會費の低廉なことゝ上映が敎育的、文藝的なものだけに頗る好評を博してゐる、會場　商闘も準備全く成り完全なる防火裝置をなし、映寫機も大阪より最新式機械をもつて來たといふ周到振りであり、又映畫に効果を添へるレコードも大阪より到着し、蓄音器は本町一丁目セヤマ樂器店秘蔵のアール・イー四十五號を使用することとなり、文しさとで、秋の靜夜にふさはしい『音樂と映畫の夕』がまたれる

理髮業者健診 東大門署管内良好

十七日行はれた東大門署管内理髮業者健康診斷の結果は左の如く比較的良好であつた

▲採血五名▲擦換一名▲結膜炎二名▲扁桃腺肥大二名▲鐵風二名

廿三日から九大對城大ア式蹴球戰

城大蹴球部では廿日朝出發第二回九大對城大定期ア式蹴球試合は來る廿三日から三日間九大師學部球場において三回試合を擧行

不渡りの小切手で 巧妙なる釣り錢詐欺

釣り錢詐欺が横行するので本町署では犯人嚴探中、又もや巧妙な釣錢詐欺が白晝本町の眞ん中に現はれた、十七日午後三時頃府内本町一丁目四八高木金細工店に一名の朝鮮人現はれ、廿二金の金環を三十九圓余で買取り、成茶菜名義の商業銀行東大門支店振出小切手額面四十五圓を差出して釣錢五圓余を詐取して逃走した、高木方では十八日手形交換に廻した結果無取引で不渡りとなつたので大いに驚き、所轄本町署に屆出たが釣り錢詐欺横行の折柄しかも小切手を利用しての人もなげなる振る舞ひに本町署でも躍起となつて犯人嚴探中

2―1 殖銀辛勝す 遞信惜しくも敗る

實業リーグ遞信對殖銀戰は十八日午後四時半から京城運動場で將積（球）竹内、神島（壘）三氏審判のもとに遞信先攻にて開始

遞信（先）	010000000	1
殖銀	000000110	2

◇一回（遞）一死後淺野四球に出たが咸の三壘ゴロで封殺、咸盜壘岡崎亦も四球に生きたが、平島の投手ゴロに窒し▲（殖）三者凡打（兩軍零）

◇二回（遞）一死後　出島　ストレートの四球清水も四球で出島進壘、横山中前にテキサスを放ち一死滿壘のチヤンスを運ぶ、佐竹の　犧打に出島還り、淺野一飛に終つたが、一點を先取した▲（殖）三者凡打（遞一、殖零）

◇三回（遞）無得▲（殖）那須三振、早速捕邪飛、梶山投ゴロ（兩軍零）

◇四回（遞）田中三壘前に安打し、出島の犧牲バントに進壘、清水死球を喫し横山の三壘ゴロに田中封殺、佐武の遊撃ゴロに横山封殺▲（殖）一死後鈴木（忠）三振、坂井三壘ゴロ（兩軍零）

◇五回（遞）二死後岡崎、平島氣に四球＝早速退いて高原入つて投手、李捕手となる＝田中四球で二死滿壘になつたが出島二飛で點とならず▲（殖）三者凡打で五回まで一壘をふむ者なく岡崎の好投に奔弄さる（兩軍零）

◇六回（遞）一死後　横山、佐武共に三振▲（殖）那須投飛失に初めて一壘を踏み二盜、高原のバントに進壘、梶山二二間を拔く絶好の安打に那須生還、市村一―〇の時盜壘、▲挾殺して捕手からの好投に刺さる市村三遊間を抜く安打に出たが鈴木（忠）の一壘ゴロに終つた同點となる（遞零、殖一）

◇七回（遞）淺野　遊撃前　上を抜く安打に出で咸の犧牲バントに送られ岡崎右前に痛烈なる安打を放ち平島四球に敬遠され田中第五球目の直球を三壘に飛球をあげて淺野と共に併殺、殖銀ピンチを脱す▲（殖）坂井左前に安打し加藤の犧牲バントに二進捕失に三壘を奪ひ李遊撃の遊撃ゴロに還り、李は一壘失に二壘を踏んだ後打者凡打に終つて、殖銀一點を勝ち越して意氣揚る（遞零、殖一）

◇八回（遞）三者凡打▲（殖）高原四球、梶山正攻法のバントでこれを二壘に送り市村右飛後鈴木忠再び四球を得たが後者無爲（兩軍零）

◇九回（遞）佐武右飛落球に生きたが、二盜して刺され、淺野右の左飛に終り殖銀　A對一で辛勝す、六時三分閉戰

遞信	打	安	振	犧	四	失
佐武 淺野 咸 岡崎 平島 田中 出島 清水 横山	5 6 2 1 9 7 4 8 3					
	28	4	3	2	2	9
殖銀	24	3	3	1	2	2 3
村井 坂本 李 加藤 高原 那須 梶山 市村 鈴木（忠）鈴木（政）	8 2 6 3 1.2 5 9 2 1 4					

文部大臣が推奬

田中文相曰く『清く明るく美しく、これ即ち新日本の進むべき途、謡の倶樂部がこの一點を基調とせる事は特に欣懷とする』云々

K	G	
B	F	
B	H	
W	F	

（寶塚國民歌劇…）

マネヂヤー　張德善　李鍾培　主將　崔潤頎

槍で殺した犯人 判決は廿五日

鐵道工事下請人二木義雄にかゝる槍殺人事件は十八日高等法院で判決言渡される筈であつたが都合上二十五日に延期された

盜犯防止法令の適用如何で法曹界の興味をあつめてゐる

京城電氣料金値下大演説會 今夜公會堂で

電氣料金三割値下げの主張をなして各方面に檄を飛ばしてゐる京城電氣料金値下期成同盟會は、着々運動を進めてゐるが、料金改訂期も旬日を殘すとなつたので、更に氣勢をあげるべく、十九日午後七時公會堂で値下大演説會を開催することとなり、杉市郎平氏等實行委員が獅子吼することとなつてゐる

新本壘打王ウイルソン すでに五十二本を高飛ばす

【ニユーヨーク十七日發電】今日のナショナルリーグのセントルイス・カーヂナルスとブルツクリン・ドッヂヤースの試合に於てウイルソン選手は二本のホームランを發飛ばし、これで今シーズン中の彼の本壘打數は五十二本に達し、新本壘王としての地位をますく鞏固にした、而してナショナルリーグのペナント爭ひはカーヂナルス、ドツヂャース、シカゴカツブス三者間に續けられ何れのチームがワールドシリーズに出場するか未だ不明で人氣はいよく湧き立つて來た（寫眞はウイルソン）

秋季清潔法 本町署管内

本町署管内の秋季清潔法施行は來る二十二、三、四、五の四日間に亘り左の如く決定した

▲九月廿二日古市町（龍山署管轄を除く）吉野町一、二、旭町一、二丁目、本町一丁目、南大門通三、三丁目、本町二丁目、旭町三丁目明治町一、二丁目、永樂町一丁目

▲同二十三日　永樂町二丁目、若草町、倭城臺町、錦町、日之出町、南山町二丁目、大和町一、二、三丁目、南大門通五丁目、南米倉町、御成町、蓬萊町二丁目、太平通二丁目

▲同二十四日　黄金町一丁目、茶屋町、水下町、三角町、南大門通一丁目、黄金町二、三丁目、長橋町、水標町、笠井町、花園町、黄金町四、五丁目、林町、初音町、舟橋町、本町四丁目、櫻井町一、二丁目

▲同廿五日　太平通一丁目、武橋町、長谷川町、北米倉町、新町本町五丁目、龍木町、西四軒町黄金町六、七丁目、光熙町一、二丁目、芳山町

リーグ戰いよく人氣立つ

上田 ヒゲタ醬油 景品附 大賣出し

十六リツトル詰　一樽お買上每に

萬歲味淋（六五〇cc詰）壹本進呈

賣出區域　朝鮮全島（釜山及附近を除く）

賣切れぬ内お早く　御近所の酒醬油店へ　御用命願ます―

宮内省御用達　銚子醬油株式會社

官製の補血強壯劑　蔘精（八錢入）

朝鮮總督府專賣局製造　元賣捌所　京城　貴生堂

玉屋德田竹治郎　解決ツイタ所本元知ラセ　東京市京橋區新山町十一八州亭

馬島式グッチ　ペッサリー

第七回國際産兒制限會議に出席の馬島ドクトルの御指導にて完成せる世界的器具「婦人に害なく効果あり」と證明さる

産兒制限器具

大（經産三回以上）中（經産一回以上）小（未）

定價各一圓五十錢（送料十二錢）

各藥種店化粧品店の他は左記へ

東京・神田郵便局前 小柳ゴム販賣部（振替東京六五二三八）

馬島ドクトル著「避妊知要」共に送て一送星郵券四錢要

ヅつうに！　ノーシン

小兒科 吉田醫院 通江十一番地 黄金町 電話龍山四八番

院長醫學博士 吉田得次 診察 自午前九時 至午後二時

洗練せる 京城荷札 本町四丁目（電本二二七七番）

すつたもんだで分れた中も元の鞘戻りやなつかしい

動脈硬化症にアニマザ

血管の早老硬化を阻止するホルモン

初老及び中老期の健康と活動力とを愉快に保持す……特に高血壓者の常用劑として貴重なり。

内服藥にして服用安全、長く連用するも全く無害なり

小冊子『血壓の話』御申越次第送呈す

東京市日本橋區本町 株式會社 田邊元三郎商店

二百錠 二圓四十錢 一〇〇錠 六圓八十錢 著名藥店にあり

A 333

年數御相談

恩給金融 誠實第一 親切第一

秘密嚴守●恩給證書絶對責任保管●融通金全額無償即渡し●利息は利子手數料特別勉强●割引利息一切なし●新規取引は

●御利用御希望の方は年齡及年額詳細御記入の上直接大至急御照會を乞ふ●回答迅速利用主本位懇切相談

府川十九町 仁宮 森田耕

東洋一大浴場 鼓乃温泉 神井旅館 萩花ぶし

東日案内

貸家 家賃値下冬暖夏涼衛生完備修繕充分新築住宅 三二間と二八ノ二八電話光 三間二四ケ所 新築物件 金融

寫眞技師入用 見本發行あれ 修整撮影共熟達の人 大阪府下 寫眞館

小使 募集年齡卅才以上四十才迄 健康にして子供なき夫婦者 身許確實 本社人事課 永登浦町 東洋紡績株式會社

恩給 時代に適應し安全有利で信用ある店を 京城府本町 恩給金融

ラヂオ 電池 京城府本町二丁目 大阪屋

特別案内

女給入用 カフエー みのる

華やかな飇風 【4】

福田正夫作　野崎貞雄畫

寶石（四）

朗かで突き切つて居る三神木寶石店の店内に起つた急の動搖！——それはまづ頭の禿げた大男の店員によつて搖き起された。禿頭の店員がつい今まで傲慢の女の相手をして居た若い店員の方へ慌てゝ近づく。そして何事かを囁く。若い店員は慌てゝ箱のしまつて居る指輪の箱を開けてみる。と、その一つが空である。若い店員の顔は急に蒼ざめる。そして次の瞬間には禿頭の店員と若い店員とが物をもいはず外へ向つて駈け出す。何事が起つたのだらうと、店内全體の眼が彼等二人の後を追ふ——

外は丁度夕刻時の雑沓だつた。

そして、二人の店員が歩道へ駈け出した時には、もう傲慢の女の姿はその雑沓にまぎれて見當らなかつた。しかし、二人の店員は左右二手に分れてその雑沓の中へ突き進んだ。そして、間もなく禿頭の店員は待たせてあつたらしい高級な自動車に彼女がヒラリと乘り移らうとするところへ、間髪に與かはぬ敏捷さでかけつけて慇懃な頭を下げた。

「へえ。いゝ——多分何かのお間遊びだらうとは存じますが……」

「は？なんなの」

傲慢の女は顔色一つ變へず、朗かな調子でいつた。

「へえへえ。いゝえ、お若いご婦人方にはよくあることでございますんで、決して手前どもの店では事を荒立てたりするやうなことはございませんので、御迷惑とは存じますが、ちよつと店までお立ち歸り願ひたいのでございますが……」

「あら。變ね。私にはなんのことだか少しも解らないわ」

「いえ、御尤もでございます。ではございますが、一寸およろしいんでございます。決してお手間はおとらせ致しませんでございますから……」

禿頭の店員は飽くまで客に對する禮儀を失はないで言葉巧にさう言つた。しかし傲慢の女の方でも負けてはいない。すでに二人を取巻いて野次馬が集つて來て居るにも拘らず、飽くまで落ちつき拂つて言ふのであつた。

「おや私に何か御用があるとおつしやるんですの？」

「は。一寸お顔を拜借致せばそれでよろしいんでございます」

「さう。ぢや、行くわ」

「ほんとに失禮でございますが……」

「……」

いち早く、彼女は禿頭の店員の先に立つて歩き出して居た。そして、群がり集ふ彌次馬をかき分けて再び三神木寶石店の店内へ入つて行つた。まるで彼女の潔白さを誇く僞ずるもののやうに、昂然と顔を上げながら……。

店内へ入ると、そのまゝ彼女は禿頭の店員に導かれて店の奥の方にある階段を昇つて行つた。が、その時まだ彼女は、ひそめるショウケースの前につて居る英子の方へ愉悦と口惜しさに燃えた鋭い眼を向けた。

彼女の導かれたのは階上の重役會議室だつた。豪奢を極めた調度と裝飾品！さすがは東洋一を誇る三神木寶石店の會議室だつた。しかし、傲慢の女には些の臆する色もなく快い緋の絨毯を踏みながらその室へ入つて行つた。そして、禿頭の店員にすゝめられるまゝ、軟いソファに深々と身を横たへるやうにして腰かけた。まるで、わが家へでも歸つて來たやうな自由さと氣安さを示しながら……。

「はー。失禮ではございますが少々お待ちくださいませ」

禿頭の店員は、傲慢の女がソファに腰掛けるのを見すましてから、また叮嚀な調子でさう言つた。

「早くして頂戴。私は、待つのは嫌ひなんだから……」

「は。すぐでございます」

が、禿頭の店員のその言葉が終るか終らないうちに、一方のドアが靜かに開いて、ピシッと洋服の身についた、少し高慢な白皙の青年紳士が入つて來た。が、その沈んだ瞳の調さ——物に動じない傲慢の女も、彼が入つて來てその瞳を見た瞬間は、さすがに心の動搖を隱し切れない樣子だつた。

そして彼女は、その動搖をごまかすやうに、壁にかけられてある裸女の油繪の方へ眼をそらせた。

しかし、青年紳士はそんなことには氣附かないらしく、眼くばせをして禿頭の店員を立ち去らせると、やがて物靜かな足どりで傲慢の女の側まで歩みよつて來た。そして、叮嚀に頭を下げながら、靜かに口を開いた。

「無理にお引きとめして、大變失禮いたしました。私、主人の三神木清彦でございます」

圍棋新局（七）

第四回先番　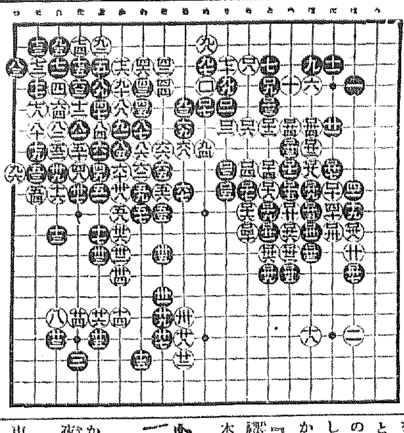

本町街

◇新舞レビユーは來る二十六日から向ふ四日間本町九朝日座で晝夜二回公開することになつた

◇太平通りと同様長谷川町も急車道、緩車道、人道に三區分された

◇本町ビルの天婦ら、松竹料理眺めしなど季節料理がうまい

◇本町經營内は二十二日から四日間大掃除

讀者らん

▲朝鮮財政獨立論が或方面に擡頭しつゝある、由來朝鮮は中央の補給金で賄はれて居るが併し朝鮮も併合以來すでに二十余年徐々親の厄介を離れて獨りで食つて行く丁年です、いつまでも毎年多額のお金を國庫の父親から貰つて居ては何だ角だと小言をいはれても致方がない一つ親の手を離れて一人前の男になつて見ることさ、しかし米を除いては格別の國産もない朝鮮の現在では豐饒の兄貴の如く獨立してまた親の手助けでもするには大々的の覺悟が必要だシッカリせんか（内地の爺）▲若草商店では外國産愛用を喚醒してゐます、私と兄と行つた時も父母が行つた時も、『舶來機帶は今矢張國産愛用出來ませんからネ』と申します私はおこつてやりたい位です、政府で一生懸命になつても、主な商人達が外國品を奬勵して如何程の効があるでせうか、その局の人のお目覺めを！（或る女）▲十六日の…獨學生の住所は平南成川郡三德面山水浪渉です何卒御教導の程を（獨學生）▲珠算塾に答ふ…

今日の新刊

和文部　京城帝國大學々報、京城帝國大學…

映畫小唄 銀座セレナーデ　全十卷

東亞倶樂部　十八日より三日間上映　**豪俠十文字**

大正館　**箕輪心中**　八卷

中央館　**お洒落狂女**　全十卷　**鬪射の巷**

浪花館　**逸見十郎氏**

朝日座　**モダン萬歳**　**諸藝の源泉**

喜樂館　**千島會大一座**　**一心亭辰雄**

雁金文七　八卷

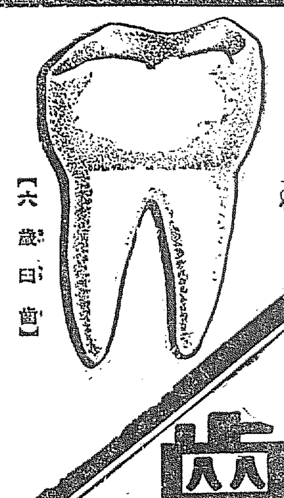

【六歳臼齒】

此齒を護れ

ライオン齒磨

六歳臼齒を大切に

上圖は滿六歳頃に生える最初の永久齒であつて、一番大きな一番力の強い齒です。

そして一生涯の齒並の案内者となる大切な齒です。それにも拘らす現在此齒のムシ蝕が多いのは恐しい事です。どうか此齒をムシ蝕にしない樣に。

朝は勿論、夜寢る前にも、品質優秀なライオン齒磨を使つて、この齒を護ることをお子樣方に敎へてあげて下さい。

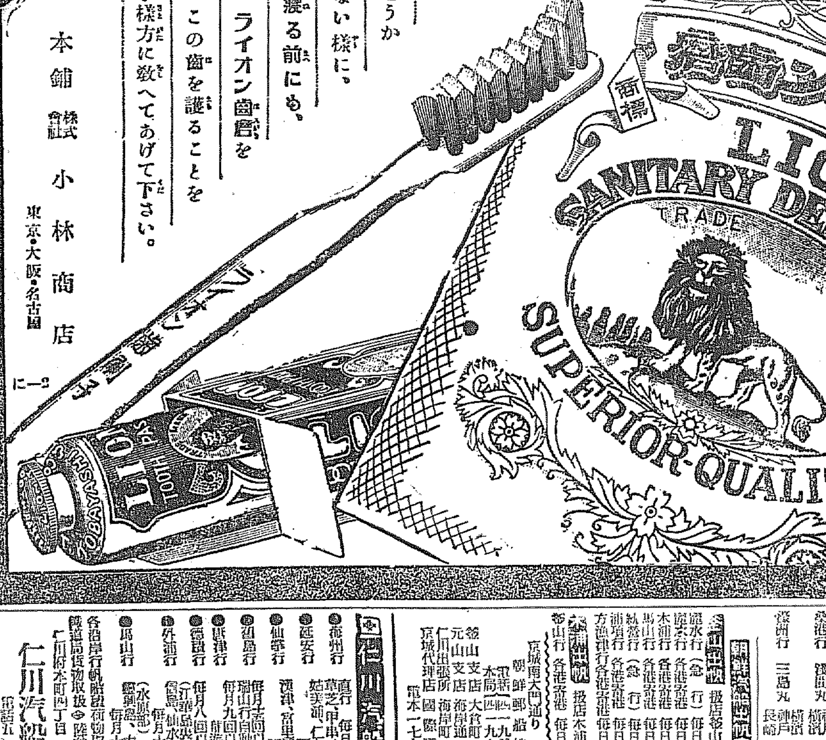

本舗　株式會社　小林商店　東京・大阪・名古屋

東洋一の　大邱リンゴ　大邱驛前　九州堂

南川驛　國東屋旅館

綿　拾數年來にない安値　今がお買ひ時　岩見製綿所　支店京城本町一丁目

傳家 盲腸湯　服めばピタリと來る本藥獨特の絶對的効めは盲腸患者渴望の的！

內科胃腸科　腦神經病　**北島醫院**　京城本町四丁目

新館落成　溫泉御旅館　清楚閑靜　●內湯設備完備　東萊溫泉場　**東萊館**　電話長二八番

▲色の白くない方の白粉
—あぶら性の方—年ばいの方にも—

▲色の白くないのが自然にかくれ…
▲脂肪つわる光も消え…
▲生れつき色が白いやうな白さに…
▲上品にそして清新な…
▲落附いた美しいお化粧が出來ます

肌色美顔水

色の白くない方あぶら性の方に　肌色美顔粉白粉

定期出帆

神戸大阪行　**横濱東京行**　**鹿兒島三角行**　**大連行**　**鎭南浦行**

朝鮮郵船　**尼ケ崎汽船部**　**森信汽船會社**　**協同海運會社**　**仁川汽船會社**

（以下船舶出帆表、細字不鮮明）